華字日報

Chinese Mail
THE WAH TSZ YAT PO, LTD.
5 & 10, Wellington Street,
HONG KONG,
CHINA.
Cable Address:—WAHTSZPO
Phones { Business Dept. 20227 / Editorial Dept. 30249
P. O. Box No. 100.

華字日報有限公司刊印
督印人何耀昌

No 21427 NOVEMBER 12TH 1932
新聞紙第二萬一千四百二十七號

發行所 香港威靈頓街第五號 電話二二二七
編輯部 香港威靈頓街第十號 電話三零二四九號

本報價目
本港每月一元四毫 零沽每份六仙
外埠 中國內地 全年廿五元 每月二元一毫 特刊全年三十三元
外埠 各國 全年四十元 八毫 特刊全年四十五元
外埠均連郵費三日刊及郵費在內 閱報費先惠 欵代價恕不收受 另外埠閱報者須用中西文住址

本港代理掛號處
梁國英 廖球記 何瑞生 深水埗大生號 九龍城陳更換

本港以外
廣州 八路廣興 蔡榮記 西關小圓南錦泰記
佛山 陳川分局
澳門 瓦巷張輝報局 文化社 正興
汕頭 沢記報局 中華派報局 潮安派報局
廣州灣 開通社
安南 葉細記 堤岸華志社
西貢 湯明 美昌書局 國光社
　 金陳禮記 盛泰社
海防 陳標其社 偉聞報社 維記
何玉珍 超華社
星架坡 龍益華 鳥約
小呂宋 任奐長 廣純三 廣州藥局

中大籃球戰績
…男女隊雙奏凱…
國立中山大學隊、昨日舉行籃球比賽、男女各一班、下午五時與子隊對理保羅書院、中大力厚、李東明、梁盛、盧叔鋼異常合作、射傳均見工夫、

烏絲倫久遠森林有限公司　皇后大道中十四號　街號　啓

烏絲倫久遠森林有限公司　電話二七五二四一

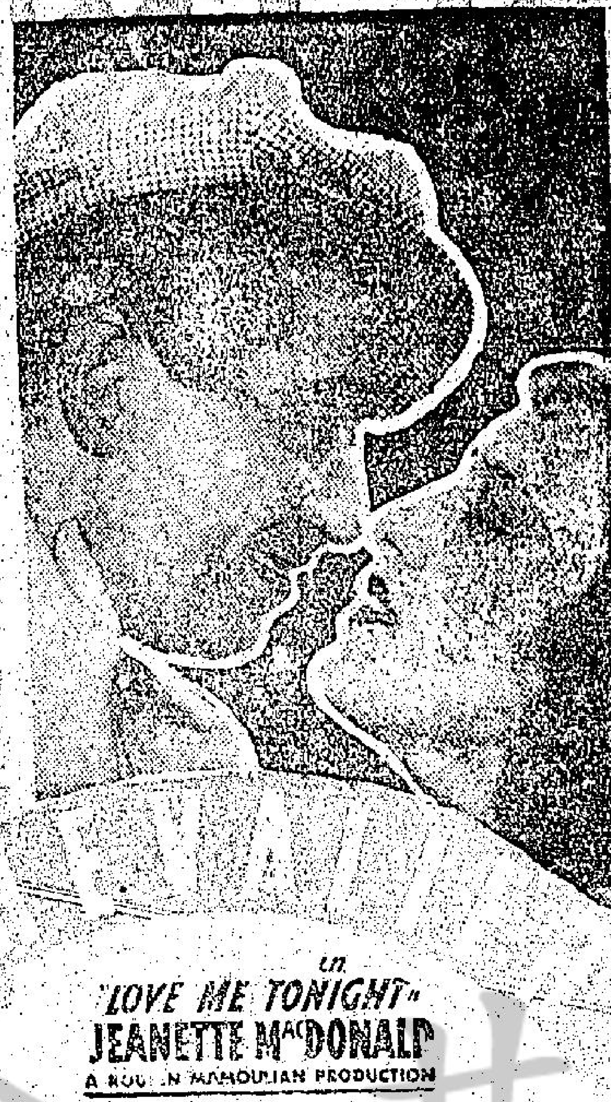

世界六大艷史之最艷者
名歌四闋繞樑動聽

國聯會調查團報告書
不日出版之
全書十餘萬言分裝兩冊印刷精美
定價每套港洋六毫預約每套四毫
各大書店均有代理
總批發處　香港威靈頓街五十號 聚珍印務書樓有限公司
並有一九三三年中西日曆批發價格相宜

甲種 鶴鳴 六期唱片 美國勝利廠製

林超群白玉棠合唱	初渡藍橋	弍只	廖夢覺蹈燕南合唱	入錯屋	壹只
靚次伯林超群合唱	英雄救國	弍只	鍾卓芳馮頭崇合唱	白蟒佔龍宮頭巻	弍只
李海泉碧雲女士合唱	古怪婚姻	壹只	李海泉寶玉女士合唱	久旱逢甘雨	弍只
白駒榮碧雲女士合唱	拒艷成名	弍只	生鬼吞碧雲女士合唱	他鄉遇故知	弍只
羅家權碧雲女士合唱	自由模範	弍只	羅家權伍秋儂合唱	洞房花燭夜	弍只
大傻唱	鷓鴣丁	壹只	靚少佳林超群合唱	金榜掛名時	弍只

各埠均有代理

梁謙益堂 買壹送弍
梁謙益堂精武丸專治男子腎虧精冷夜便頻數精神短少萬試萬靈坤健丸能醫女界經期不勻白帶經來肚痛諸般疾苦一服立愈
梁謙益堂買一送二由夏曆十月初一起至本月底止
九坤健丸買一送二由夏曆十月初一起送壹月限在港支局有效
總局廣東佛山界平路支局廣州太平路香港大道中四拾號

香港天祥洋行代理直隸開灤礦務總局廣告
本局各礦所產煤炭種類繁多向由天祥洋行代理經售茲將價目列左
二號大塊煤每噸洋二十元
細煤九元二毫五先
一號細煤十元 特別細煤十一元
本局常備家常燃料及火爐煤以供各住戶之用茲將價目列左
送至九龍半島交貨者每噸洋十八元
送至淺水灣道及以下交貨者每噸洋十六元
送至淺扶林道交貨每噸洋二十元
本局所特製之磚瓦路磚等專用各種火磚火泥及朝濕地方建築基址之磚瓦由本局自製每公噸洋三十七元另有耐火磚及鐵爐等專用小耳片他若建築所用之瓦水筒瓷磚屋宇之色磚外觀各色之光磚各種建築材料精美俱為專家特別承造堅固耐用其餘各種式樣玻璃瓷器各種陶器裝璜非常完美與別家不同本局敬代理天津耀華公司所製各種厚薄花式玻璃價目非常克已買客如欲光顧請至本局接洽無任歡迎
富字裏電話弍八〇弍一

梁培基藥局敬告
啟者本號發冷丸前因原料日貴迫不得已加價每盒價銀二毫又發冷丸開用者易分真偽起見特將內票方單改換精細銅板印刷現再特包面紙一並用銀紙之花紋作地　諸君購用如有遲服不愈者請祈留意細察真偽蓋梁培基發冷丸治發冷無有不愈者也
梁培基發冷丸藥局

請飲屈臣氏汽水
謝謝你，寄司特我們吃！無論寒暑都喜歡飲屈臣氏各種汽水！

牙簽 中華製造廠 完全國貨 仝人出品
總廠廣州市…
分銷處 廣州甘地路…
駐港發行所 高陞街八十四號 電話二六八〇七

工藝百科大全
精裝壹冊原價八角特價六折

現行實用
契約程式大全
自己訂立契約代人書寫契約得此一書…………
任意套用免操心思獲益非淺
△置田 △買屋 △立繼 △分居 △聯 △借貸 △互易 △租賃 △承批 △和解 △寄託 △委任 △抵押 △證 △聘任 △遺囑 △析產 △招股 △雖婚 △納妾
訂立書據 不論何項合同 祇須翻閱此書便可套用
自己訂約：不要請教他人　代人寫：可得相當酬勞　利人利己　請君案頭必備此書：
此書式樣完備。文字簡括。式式可以套用
內有（一）債權契約程式（二）物權契約程式（三）親屬契約程式（四）繼承契約程式四編
△全書契約程式三百餘種不及備載△
☆每冊…特價…角外埠酌加寄費…
香港共和書局總發行
荷李活道七十四號自動電話二四八四五

CIGARETTES INDIENNES

法國克里茂扯痰烟
哮喘症即俗名扯痰用此藥烟吸治馬上見功如遇症發時拈一枝如吸烟狀須將其烟吸入出再由鼻吐出氣喘如牛而吸烟未半即能順氣化痰解除辛苦矣
中國總經理惠商沙行 華南分銷處惠民公司 各埠藥房商店均有代理

鄺源敬 牙科
美國西法脫牙補牙兼各界人士賞許本館現設在皇后大道中七十四號高基石級橫門直上諸君光顧請移玉步 電話二一二五五

鄧子明 止痛 止刺 麥寶
下九路李務醫務所
代售處香港柏林藥行

中華書局出版
五彩精印
動物掛圖
植物掛圖
定價每幅各十元
特價每幅各六元
本局以中小學教材為根據，編製各種掛圖。現已出動物掛圖及植物掛圖二套，各幅動植物，自數種至數十種，適宜分配，形態色彩，悉照科學原理繪製，彩色精印，神氣生動，與實物無異，一經對照，不僅能得正確之智識，且可增加無限之興味。足供中小學教科及研究家參考之用；即學校或家庭中用作裝飾品，亦頗美觀悅目。

吳德物次腸痛水
吳德物次腸痛水專治孩童疾病。如消化不良。肚痛脹腹。及出牙時之痛。可以立到止痛。功效神速。百試百靈。家有小孩者。宜常備一瓶。
認明瓶上之肥仔商標各大藥房均有出售
破啼為笑
嬰孩啼哭。身體必有不適。迅以世界著名之吳德物次腸痛水服之。可以破啼為笑。化危為安。

新世界大戲院 東方戲院 大華戲院

即日放映 英國出品 離奇驚險 偵探名片
製片場謀殺案
史超活郎主演

製片場謀殺案乃英國最近之偉大巨製，以一製片場爲背景，寫一段流血慘劇，內容緊張曲折，能使觀眾動容！

下期十三號放映 司花利亞珍納麥奴合作 公主艷史 爲世界大艷史中之最艷史大 不日放映 馬利安大力傑作 籬下嬌花

即日放映 四月份入選艷情動人偉大巨片
願嫁金夫
此片描寫一個女子慕富翁，雖終享用物質，但所爲中虛，美非是一凡女，一累爲片，上艷華麗選，誰一上盡嫁貨之作
下期換映滑稽喜劇 銷魂湖裡月
院址：灣仔芬寧道 電話：二八四七三

即日放映 環球公司最新入選美國警務寫警與匪大戰緊張驚險巨片
無線電警察隊

此片描寫美國警務設備與平庸劇與徒之情形異，常詳盡大得胡佛總統之嘉許
注意星期六日仍加插技藝班 潘玉珍 最後一天臨別表演盡獻所長
下期十五號換映 胡帝胡天 然女郎加拉寶合作
十七號准期映 菲洲小人國

中央大戲院 RKO Radio UNIVERSAL PICTURES
雄握三家片權 本院獨家先影
即日開影 雷電公司一九三二年最新大笑劇 祇有今日一天機會
借酒行兇
兩個傻瓜二卷 令你大笑特笑
畢威那及胡路西合演

比之兩個傻瓜更有趣。比之荒唐兵更加荒唐
明天換影 環球鉅片 夜世界
將快開影 戰事巨片 國門之戰

太平戲院
新曆十一月十三日起開映
全菲洲部實地收音攝映發聲真野獸片巨王之王
菲洲小人國
話不盡說奇希古怪的窮兇極惡
此片由馬田夫婦冒險歷盡艱難到菲始攝回來務過其仙野獸片
同場加映 霍士公司攝製世界第十次運動大會開幕時中國選手代表參加表演時之李長春君
票房電話三〇一七一

本報開收報費廣告

敬啓者本報現開收全年報費 願諸君請憑本報正式收條賜交 諸君選交本報營業部爲荷 再者不論報費或告白費必須憑本報正式收條方爲有效 如無收條無論交與何人本報概不承認 本報營業部啓

順利牌香烟
久爲各界人士歡迎 特製新貨以酬雅意
大帮到港 越出越靚 大帮到港
伍拾庄每罐伍毫半 拾枝庄每包壹毫

南華總經理啓德行

若早服了 白蜜仙 不會有這樣可厭

本公司專驗光學精製各種眼鏡 一切疑難 香港大道中六十七號 中國眼鏡公司啓

思豪大酒店西餐室 地址 打電話
拾一月十弍號 午餐（壹元叁毫）
雞忽乳鴿 辛汁魚柳 布飽豬排 雞粒蛋飯 辣根燒牛 滇大腰腸 巴黎春生 始 炸 白 書院布甸 一號芝士 合時生菓 架非奶茶
晚餐（壹元伍毫）
龍蝦雜飲 巴仙清湯 蕃茄會魚 葡吉列鴨 那華連羊 珍肝燒雞 始鮮牛腩 炊 炸 甘 杏仁布甸 果子琪琳 一號芝士 合時生果 架非奶茶
電話（二二六六六四 二二六六六五）（另設散餐）

澳門賽馬會啓事

啓者本會定于國曆十一月拾叁號及拾六日即本星期日下午壹時半舉行第十五屆循外賽馬共賽柒次首次過磅鐘鳴于下午壹時正是屆上海良駒既夥復有金山大馬與賽來澳門之有婦女賽者實以此次爲騎師參加澳門賽馬之嚆矢 紳商賓客屆時蒞臨無任歡迎 台角及席入座者是日泰山輪船上午九時由港開行下午五時半返港距完場時間綽有餘裕 會內備設西餐酒水茶點價從廉 民國廿一年十一月九日 澳門賽馬會謹啓

鎮安和債團結束廣告

啓者原日文咸西街鎮安和洋塞號倒閉經由我債權者管理收束至今已有數月之久現在決議暫行結束除伍月時派出第壹期壹成半之外所有存款盡行撥派茲定於夏曆拾月拾伍日起開派末期九成債權號者請攜回單據及正式圖章到收以便繳銷而清手續候至拾日廿伍日爲止如不到收是爲自悞與我債權無涉特此聲明

每日開派時間由上午拾壹點至壹點止下午弍點至叁點止

再者各寶號如欠到鎮安和款項未交者請即速來以得均派倘結束以後仍未交款者請交至乍畏街門牌壹百壹拾柒號三樓明發公司內林次明君或黎集君手收便安

壬申年拾月初拾日 鎮安和債團公啓

說咳血服寒冷之害

年然失血。與頻頻咳血。療法不同。年然之血。元氣未衰。故服寒涼。往往止血。調理不善。常常轉咳。仍須分辨寒熱。若久咳痰血。或傾盆大吐。氣血已耗。萬不能濫用寒涼。須察脈候。脣吐血不止者。不察脈之虛實。恣服生藕汁雪梨汁凍鐵水。冰冷肺氣。陽氣凝滯。瘀血結聚肺竅。無不氣喘咳逆肺葉損傷。潮熱失音咽痛。以致危命。日斃不鮮。當血時切勿食寒冷。致貽無窮之害。

羅浮 哲禪專醫咳血痛症 醫所大道中一百七十六號何存行三樓 電話二四零零三

當代眼科神醫 蔡德芬先生

科學眼科神醫之精湛早年留學日本東京帝大...（蔡德芬先生專理眼科）凡一切眼疾痛，經先生之手無不見效...此先生復明...幸延蔡德芬先生診治...恵仁堂敬謝
（電話）二七三三七 △分館九龍油麻地 △十六號 老館廣州河南龍溪萬興洋貨店八號 擺花街廿四號 蔡德芬眼科診所初敬

閒廣州市

家主惠卿次子善之老翁之慈母老太君痛於民國廿一年夏曆十一月初二日在家壽終正寢擇是月廿一日家奠十二日發引在廣州北郊 寶源北街二十四號 家人報

（驗眼配鏡）

本號新到大帮眼鏡架如白金黃金全膠架種種式式一概齊備非常美觀可愛價格克己諸君賜顧無任歡迎 明晶眼鏡洋行啓 必打街告羅士打行內 電話弍弍零弍叁

都錦生絲織廠發明

絲織風景、名人字帖 名人肖像 五彩花卉 織錦坐墊 古畫山水
配以美術鏡架十分堂璜採購送禮與親朋最能得受者稱心滿意自己懸掛四壁燦爛眩目更能增進家庭快樂
杭州都錦生絲織廠香港分行謹啓 地址大道中六十三號 電話二八三四一號
中國藝術絲織界之鼻祖
品名多未克盡錄

時評

羅斯福與中日問題（諾夫）

美國大選之揭曉。民主黨之候選總統羅斯福氏。已獲選爲下屆總統矣。關於羅斯福將來就任後。其關係於美國之遠東政策者何。當爲世人所注意。蓋美國對於遠東問題。無論何黨執政。均主張門戶開放政策。以維持世界和平。故世界人士之觀察。僉謂羅斯福當選。美國不但不變更其已往對於中日之政策。且更能擁護國聯以解決中日問題。即我國外交界。亦深信其對外政策。必與胡佛總統時代無大變更。因國聯之發起人。即爲民主黨執政時代之威爾遜總統。而民主黨年來政策。仍默守威爾遜之政策。故其對於國聯必更形密切合作也。此皆一般人之推測也。惟是羅斯福當被選爲候補總統時。關於外交問題。迄未發表意見。但觀其二月二日在紐約州阿爾班尼市農民團體中所作之外交演說。謂日下之國聯。與創案者威爾遜心中所計劃之目的及企圖之世界和平。相距甚遠。且國聯已成爲解決歐洲政治問題而設之局部機關。實違反不干涉歐洲之美國國是云。是則羅斯福之外交政策。即國際協調與不干涉主義。今日遠東問題係日人侵佔東北。竟在永遠吞併。胡佛政府即舉九國公約非戰公約而與日方周旋。即是干涉日本行爲。與日立於正反對地位。若照羅氏之不干涉主義而論。則將來中日問題。更難解決。此又關心遠東問題者所不能無疑慮也。雖然。羅斯福之外交政策。除主張解決紛爭。應依仲裁。不能干涉他國外。更有條約神聖。國際裁判。非戰公約之維持。對於日本之破壞遠東和平。亦固不能承認者也。雖其外交演說。曾有不干涉之主張。然其被選爲總統。自不能不維持國聯盟約非戰公約以制裁日本。以保全中國領土之工具。且羅氏亦曾聲明。將來定當依照史汀生所定對中日問題方針進行。絕不允許任何國家用武力取得他國領土爲有效。並不承認破壞非戰公約之國家。在他國所取得之一切權利。觀此。則其爲維持世界和平不起見。即不能不實行反對日本之違約行動矣。故吾人之意。甚望羅氏更進一步而爲有效之主張。毋使滿案長此遷移。致遠東問題。發生重大之變化也。試拭目以觀其後。

本報專電

國聯開會前之消息種種

▲本報十一日東京電 據大阪朝日新聞之行內瓦消息云、國聯一特別代表大會或展期至明年春間始行召集、蓋特別大會未召集以前、尚須經國聯議事會及九國委員會之相繼開一度之會議也、日代表吉田正在攜帶日本之意見書來日內瓦、彼抵達日內瓦之期約在本月十四日以後、而日意見書到日內瓦後、又須費數日之繙譯工作、是以理事會最早亦須延至二十一日始能開會、理事會若有所成就、則必討論需時、理事部會議結束後、將繼由十九國委員會會議、十九國委員會開會之期、料在十二月十五之後始能結束、倘理事會討論滿案有解決之辦法、則特別代表大會經過認可之手續後、可以從速閉會、否則會期非延長至二三個月不可、

▲本報十一日上海電 中央社十日下午五時零八分日內瓦電、各國新聞記者來此探訪國聯消息者日增、中國代表團已在國聯會所附近設立情報處、供給各國記者消息、

▲本報十一日上海電 日訊、東京十一日電、現在日本國民對於國聯態度抱最大關心、東京無線電播音於十一晚特請朝野名人講演國聯問題、播送全國、內田外相演講國聯開會前日本應取態度、

▲本報十一日上海電 日訊、東京十一日電、國聯理事會開會在即、且美國選舉已結束、於其對遠東政策略能推察、於是以英法爲中心之國聯內部頓然增加、對於解決滿洲問題之關心、即在歐洲倫敦巴黎日內瓦方面進行之解決中日問題方法、除中日兩當事國外、更以國聯中與遠東問題有密接關係之英法德意諸國、及美國組織之國際委員會處理問題、以免殊無關係小國之干涉、在遠東方面亦反映此空氣、英法駐華公使最近在北平上海南京各地奔走于中日之間、日本政府決定根據于有吉公使關於南京上海北平方面之報告、及英美法方面情形慎重攷慮對策

天相堂海狗鞭補腎丸

百歲老人服之可返老爲少壯 廣州下九西路 青年服之體魄倍强長命百歲 香港荷李活道 每盒壹元五角

英工黨議員力主擁護國聯會

▲路透社十一日倫敦電 英工黨議員亞特里氏、昨日在衆議院提議督促政府維護國際減軍平等之原則、切實裁減各國之軍備、對于中日事件、不應仍前採取柔弱之政策、而應盡力維護國聯盟約及李頓報告書之原則、英國人民對於國際減軍會議之無何進步殊爲失意、勞工黨認爲減軍問題與滿洲事件互有關連者、蓋滿案係國聯會能否保證非侵略之試驗品、李頓報告書對于世界和平運動貢獻不少、日本之武力侵佔滿洲乃係一種試探之企圖、吾信日本武人若缺乏民衆之援助、則此種企圖必逐漸消滅者云、英外相西門爵士代表政府致答詞、謂李頓報告書措詞甚爲中和、觀察透澈、且可代表五大強國之意見、然吾人于未接閱日本意見書之前不宜遽下斷案、蓋吾人對于李頓報告書不宜過事揄揚也、最近國聯理事會開會時、主席德華拉氏曾宣言、理事會應先行審察中日兩方之意見書、然後開會提出討論、故下次理事會開會之期、定于十一月廿一日也、余以爲未察閱日本意見書之前、不宜先下斷語、英政府應竭誠與國聯會合作、然在此時期、英國不宜單獨發表宣言、俾毋礙及國聯辦理此案之進行也、現目之時局雖仍甚可慮、然吾人與美國已有較密切之合作、吾人甚足快慰者云、英外相演說畢、衆議院乃以四百零二票對四十四票通過贊成外相之政策、前任外相張伯倫爵士是日亦有發言、謂余對日本深懷好意、昔日之英日同盟今猶在懷、當時英內閣之通過英日同盟條約、余係贊成者之一、余希望日本政治領袖能以最平允之態度考慮李頓報告書、俾其舊友對此東方島國民族景仰之忱勿爲中斷也等語、最後工黨議員蘭士波里氏發表一結論、謂西門爵士曾主張另立一歐洲和平協定、其實凱洛非戰公約及國聯盟約已含有非侵略之本意、此等條約既無效力、雖有亦何用、九國公約係保證中國領土主權之完整者、今該約已被破壞、除空言抗議外、尚未見有何補救辦法也、

▲本報十一日上海電 英下議院昨辯論滿洲及軍縮問題、工黨代表……英政

府對於中日事件態度軟弱、殊爲失望、工黨議員李某提議、英政府應（一）援助立即實行普遍及有力之縮減軍備、（二）以平備平等爲原則、（三）維持國聯會章、援助、順告、李氏稱國人對於……

……意、美國代表亦在其內、此節頗爲……意、但各國既允參閱日政府之聲明書、故在未閱日聲明書以前不宜、何斷定、行政院定二十一日開會、余在未閱日本新聲明書以前、決不發表任何斷……

等消息云、

▲本報十一日上海電 日訊、東京十一日電、駐華公使有吉明抵東京……辭……決……中……

治、商業歸商業、人義務頗爲整然、中國共黨勢力雖漸次擴大、然蔣介石有實力鎮壓、一中國內亂……

……王等部共同農清潘海東段、再取通化、九日與敵在孤山子激戰八時、敵夜退柳河、

▲本報十一日哈爾濱電 蘇炳文之救國軍進督戰、濮軍重炮隊九日夜亦自泰安西進助攻、現敵我軍在甯年作爭奪戰、雙方屢退、犧牲皆重、敵小當戰、聯隊連日惡戰結果已損十之八、我有大批飛機助……

日應爲國貸款

……等特捐今後一年間之薪俸補助在滿洲最前線之日軍將兵、至兵士將薪俸百份之一獻納國家爲補助滿洲事件。

蘇京滬救濟米價辦法

赴潯轉南昌、從事進行、二星期後返京、

本報之印刷油墨乃英國加拿大出品亞利山大總代理商方省港致生洋紙油墨公司

本報開收報費廣告
敬啓者本報現開收全年報費、顧諸君請憑本報正式收條賜交、茲遴選交本報營業部爲荷、再者不論報費或告白費必須憑本報正式收條方爲有效、如無收條無論交與何人本報概不承認　本報營業部啓

國聯開會前之消息種種

▲本報十一日東京電　據大阪朝日新聞之日內瓦消息云、國聯特別代表大會或展期至明年春間始行召集、蓋特別大會……

……德華拉氏曾宣言、理事會應先行審察中日兩方之意見書、然後開會提出討論、故下次理事會之期、定于十一月廿一日也、余以爲……

哲禪專醫咳血痛症　羅便臣道中一百七十六號何屯行三樓　電話二四零零三

府對於中日事件態度軟弱、殊爲失策、工黨議長李某提議、英政府應㊀援助立即實行普遍及有力之縮減軍備、以軍備平等爲原則、㊁維持國聯會章、援助李頓報告、李氏稱國人對於軍縮會議之缺少進展、甚爲失敗、工黨認爲軍縮及滿洲兩問題有密切連帶關係、因滿洲問題乃是制止侵略使命之國際聯盟之試金石也、滿洲問題如未能圓滿解決、國聯在道義上之威權勢將損失殆盡、世界各國對於軍備問題將自作主張、並將締結局部聯盟、重開縱橫捭闔之局面、日軍佔領滿洲、無非試探各方意見、英國最初如在國聯內採取較爲堅強之態度、日軍人之試驗當告失敗矣、就目前情形言之、李頓報告乃恢復國聯威權之大機會、該報告對于世界貢獻殊多、工黨欲知政府是否以李頓報告爲遠東政策之根據云、外相西門答稱、李頓報告爲調查團五國委員所一律同意、美國代表亦在其內、此節頗爲注意、但各國既允參閱日政府之聲明書、故在未閱日聲明書以前不宜有何斷定、行政院定二十一日開會、余在未閱日本新聲明書以前、決不發表任何斷語、但此時各國若單獨發表意見、非但無益、且將擬及國聯之進行、目前滿洲情形雖非滿意、但政府能與美國密切合作、殊足認爲滿意、至於軍縮問題、英國與其他各國對於德國軍備平等之要求已有讓步、允再締結公約、限定德國軍備用以代替德國所反對之凡爾賽條約之第五項規定矣、工黨處斯柏萊代表反對、歐結束辯論、略稱外相表示歐洲各國擬再締結和平公約、但制止侵略之條約吾人已有之矣、國聯會章及非戰公約皆以制止侵略爲目的、若現有國際條約均無效力、縱能締結新約有何用處、前者日本及其他列強曾在華盛頓締結九國條約、保障中國領土之完整、九國條約現已破壞、各國除冗長之抗議以外、並無採取其他行動云、◎外相西門對于英國外交政策之說、下院以四一二票對四十四票通過、最後保守黨動議接……

英保守黨鮑爾溫氏之驚人語

▲路透社十日倫敦電　保守黨領袖鮑爾溫氏、昨夕在衆議院發表一驚人之論、謂予今行年六十五、但予信予尚未目覩最後一次之世界大戰、國際減軍之成功繫于空軍之能否裁減、空軍一日存在、即係世界各種恐怖之母、余希望世界各國設法改善民用飛行事業之組織、俾絕空軍之存在、蓋民用飛機在戰時可以改裝爲炸擊機者、

王正廷談美國對遠東問題

▲本報十一日南京電　王正廷十一日晨自滬來京、下午召膠濟路理事會、開會、七時乘車赴平公幹、一週後返京、據王語記者、㊀羅斯福當選、早在意料中、年來經濟衰落、人民不滿胡佛、爲大選勝負之關鍵、美國對外政策預料與胡佛時代無何變更、因民主黨向主加入國聯之故、將來與國聯合作必更密切、對遠東問題、美抱何種態度、繼任國務卿之個人主張有大關係、傳大衛氏當選機會最多、但無論是誰、對史汀生歷次宣佈不承認武力侵略之結果、與尊重中國領土主權的獨立完整之主張、則可確信不變、總之中日事吾人應反求諸己、努力謀黨的團結、及政府與人民之合作、㊁國聯對中日事此次會議勢必設法解決、對報告書必不放鬆、但國聯似無法警之法庭、雖能秉公判斷、不能強制執行、故一面努力外交、一面應發揮自己力量、經濟絕交與東北義軍已使日人疲於奔命、現北滿方面日人無法應付、南滿亦不能安居樂業、前日外交省長幣原曾謂、日併滿洲、如吞一炸彈、此語今已驗矣、如吾人堅持到底、則日本對東三省當麵包吞進者、必當炸彈吐出矣、㊂外傳國聯將組國際委員會解決東北事、此事不爲無因、蓋東北事中日不能直接交涉、國聯則能決議又不能執行、另組委員會乃必然之道、此說果確、解決中日問題恐非短期間所可、中國人應準備長期抵抗、㊃對俄復交、余以爲可以進行、日俄締結不侵犯條約事、因利害衝突、乃不可能之事、不過日人之故意宣傳而已、㊄三中全會余決出席、并擬二提案、屆時提出云、

有吉又大倡中日共存共榮說

▲本報十一日東京電　日有吉公使偕其夫人及岡崎書記官、今晨九時歸抵東京、據有吉云、關於國聯委員會、尚未聞何等消息云、

▲本報十一日上海電　日訊、東京電、駐華公使有吉明、十一日晨九時抵東京、車站、據談、解決中日問題、現有設立國際委員會之說、但余未聞其事、英法方面提出此議時期尚早、一切問題已移日內瓦、非在該地討論一度不能解決、日本對於中國問題及國聯態度、憂慮過度、然中國態度泰然、其政治歸政治、商業歸商業、人人義務頗爲整然、中國共黨勢力雖漸次擴大、然蔣介石有實力鎮壓、中國國內雖亂、然對外一致行動、故不可輕視、日本對華政策、幣原外相與內田外相其精神完全同一、均望中日之共存共榮、余在中國語中國要人及言論界、希望停止彼此無用之抗爭、今後討論中日問題、兩國人均以冷靜態度爲要、

日報對羅斯福當選之評論

▲本報十一日東京電　日報以美民主黨當權後、美國情形將有進步、而日美關係亦將改善、朝日新聞稱、此後日本輸美貨物所受之待遇較諸胡佛時代將有進步、（多因羅斯福及民主黨反帝國主義主張、修明美國內政）美外交政策（羅斯福執政時代之美國政策定與胡佛政策不同、）對於滿洲爭執之事實將較爲明瞭、而對於解決方案將有切實貢獻云、報知新聞對於羅斯福之才力雖未贊揚、但謂羅氏能否達到願望、使美國擺脫不景氣之困難、此時尚難斷言、至於羅氏素主減低關稅、實際上將達到何地步、亦在不可知之數云、

招商局產押借外債之波瀾

▲本報十一日上海電　招商局奉令改組、總理李國杰乃將前所議定之押借外債一案實行簽辦、乃委託中國營業公司經手、將中棧華棧北棧楊家渡棧與南棧之金利源碼頭等五處、向某美商及銀行抵押一千五百萬元、十日李派王允章帶洋員四人至四棧經理處、與經理員凌靜山移交五碼頭、凌不允交出、李即將凌斥革、委楊瑞年接任經理、凌亦拒絕卸職、十一日四洋員因接收不到、亦向銀團報告停止付款、一面由凌電請交部停止李出押局產、并報告新任總經理劉鴻生云、

▲本報十一日上海電　頃據探悉、招商局中華北新四棧確已押與美商中國營業公司、十一日下午已由該公司接收完竣、四棧經理處設東百老滙路三零二號、門首已無招商局字樣、改懸中國營業公司牌號、并由該公司委任招商局棧務科副科長洪德照繼續主持棧務、內部人員暫無更動云、

風雪嚴寒中東北義軍之活躍

▲本報十一日榆關電　熱邊大風雪嚴寒、南嶺一帶義軍十日晚雪中大演習、軍容極盛、義縣戰轉烈、敵仍陷重圍中、錦州城內民團二百反正、焚日兵房、火光冲天、秩序混亂、郊外義軍十日晚一度猛襲、激戰三時始止、

▲本報十一日海拉爾電　日軍因對蘇炳文懷柔無望、現以十二十四兩師團主力從富拉爾基經昂溪卜魁轉唐拉屯莫林司、九日起用兩師兵工及强拉農夫八百築布縱橫逾二百里深溝高壘之新式防禦線、關東軍參謀長小磯奉派親駐齊昂主持、擬守待明春再向蘇馬等反攻、足見其勢已餒、

▲本報十一日北平電　王德林九日電告、八日晚親由海林揮軍進克高嶺子及大道河子、現向石頭河子進攻、敵逆六千集一面坡頑抗、已電李杜促督隊沿松花江疾進收夾擊之效、

▲本報十一日北平電　東邊義軍反攻克海龍後、王鳳閣部八日復克輝北、現與義軍協圖東豐城、聞已頒全軍總反攻令、唐親出督師、先攻柳河、與王等部共同肅清瀋海東段、再取通北、九日與敵在孤山子激戰八時、敵夜退柳河、

▲本報十一日哈爾濱電　蘇炳文之救國軍自舉兵後、哈爾濱與西北之交通已斷絕多日、而西北利亞之郵件未有運到哈爾濱者、已有六十餘天、

▲本報十一日黑河電　馬濮聯軍一度克甯年、敵以大批陸空軍聯合反攻、炮火極烈、我軍因稍卻、現馬親由楊家屯前進督戰、濮軍重炮隊九日夜亦自泰安西進助攻、現敵我軍在甯年作爭奪戰、雙方壓戰屢退、犧牲皆重、敵小嘗聯隊連日惡戰結果已損十之八、倘有大批飛機助、我軍當已早過莫林司直薄卜魁、現卜魁附逆軍已無多、張文杜謀反正被撤後、刻生死不明、程逆志遠繼張任警備司令、衛隊盡屬日憲兵、程與囚犯無異、

軍部派輪運劉軍赴鄂

▲本報十一日濟南電　熊斌十一晨因病入德國醫院、傅與十一午先赴掖縣監視劉軍調防、熊俟痊愈再往、省軍黃團十一日退抵沙河、騎兵旅十日駐濰頭、十一日撤濰縣昌邑、至萊陽掖縣之衆李寶旅定十二日向濰西撤、曹福林俟撤畢即返濰縣、十一晨由張錫辰率前防隨員回濟南、

▲本報十一日上海電　軍部租定招商局遇順泰順兩輪、三北公司安清浦醒獅三輪、裝運劉珍年部隊、各輪十一日已準備妥當、十二日即開烟龍備用、并準備續派七輪再往、

▲本報十一日南京電　軍部擬定劉珍年部調防三辦法、㊀由煙台登輪、須嚴守紀律、不得逗遛、㊁在海州登陸、即乘隴海轉平漢赴花園、㊂起運期俟韓部撤至濰西時即開始、

▲本報十一日濟南電　騎兵旅李宜部十日抵距沙河五里之潮頭、十一日續向昌邑後退、由烟撤防之黃忠閒、十一日亦到沙河前方、五旅長九日在沙河請示撤防辦法後、十日各回原防、陽光與八十七旅將於十一日先撤、即仍膠州原防、在掖縣者爲八十五旅李漢章（六十六旅李占標、二二二旅）馬貫一各部、確定十二日由掖後撤、李漢章旅回駐濰縣、張旅開德州、徐尚未定、前方指揮官曾福林、俟各部開拔後再回濰沙河、總部參謀處一部人員十一日晨返濟南、韓今晨語記者、膠東軍隊已撤退至沙河、掖縣部隊準十二日後撤、余定日內赴青島一行、

川省二劉兩軍尚在對壘中

▲本報十一日成都電　渝軍八九日攻瀘失利、更增兵共六旅、續猛攻瀘、密集兩河上下、放硫彈、城內起火十餘處、居民死傷百餘、狀極慘、渝軍連日用飛機大炮機關槍向省軍陣地密射、十日猶未停、富順懷德鎮一帶渝軍三團向省軍張旅及叙南清鄉軍一部猛攻、自九日至十日激戰未已、雙方無進展、內江木鎮仍隔江射擊中、

▲本報十一日成都電　紳商請願劉文輝田頌堯鄧錫侯三軍長同時離省、免驚擾、田鄧均承認簽字、劉文輝表示省主席係奉中央任命、不能擅離、但撤兵出省、均承認、

日俄不侵條約

▲決無成立可言

▲本報十一日上海電　朱鶴翔談、日俄締不侵約決難實現、因雙方主義與政策在無論何種情勢下均不能安協、日派松崗赴俄、目的在恐嚇列強、至我國對俄復交仍在進行中、朱又謂、蘇俄出售東鐵說絕對不確、

松岡行抵柏林

▲表示强硬對滿案

▲本報十一日東京電　據柏林消息、十日午前九時五十八分、日松岡代表到抵柏林、訪問德外相、約爲一時間之談話、松岡謂日本對外恒取和平政策、爲第一主義、惟對滿洲今後之日本方針斷然不變、一步不能讓步云、又松岡十日夜八時擬出席大使館之歡迎會後、十一日晨往咸北、

日僑集資購機

▲試驗已畢飛長春

▲本報十一日東京電　滿洲日僑集金製造「滿洲號」飛機兩架、在日試驗場飛行已畢、擬於明日午前八時由該處出發、由空中輸送滿洲、將於二十一日在長春舉行命名式後、交附關東軍、

偽國濫發紙幣

▲本報十一日東京電　據長春消息、偽國中央銀行實行紙幣統一、將於近日先發行新十圓紙幣七千張於市場、

補助滿洲事件

日將校捐款

▲本報十一日東京電　日將校下士等特捐今後一年間之薪俸補助在滿洲最前線之日軍將兵、至兵士將薪俸百份之一獻納國家爲補助滿洲事件、

日應偽國貸款

▲三千萬日金

▲路透社十一日東京電　日本銀團昨日已接受偽滿政府之要求、發行五厘公債三千萬日金、兩方定於本星期六簽訂合約、債票定於十二月上旬開始發行、

張學良抵漢口

▲本報十一日漢口電　張學良十日下午三時飛抵漢口、漢司令部囑報紙勿登載、

▲本報十一日上海電　漢訊、張學良十日下午三時廿分偕于鳳至及隨員飛抵漢、各要人均到場歡迎、張下機即至中央銀行休息、并下榻該行、昨漢口各報均未載張到漢事、漢各電局亦無隻字發出、

三江渡被焚慘劇

▲今晨廣州長途電話　今晨四時、某三江渡搭客貨物均已滿載、正將開行之際、突告失火、搭客紛紛逃走、不及走避以致焚斃者十餘人、溺斃者亦十餘人、以婦孺爲多、失踪者亦多人、至發電時火尚未熄、隔隣小艇渡亦被殃及、但瞬即救熄、

朱鶴翔即放洋

▲本報十一日上海電　外部國際司長朱鶴翔、偕科長周伯符十日晚到滬、定廿日左右赴南洋一帶視察領事署、及辦理領事簽證貨單事、其行程先至香港、再赴越南、然後至星加坡、仰光、加拉吉打、巴達維亞、泗水、棉蘭、巨港、檳榔嶼、小呂宋、暹羅等處、定明年三月間返國、

▲本報十一日南京電　外部派朱鶴翔赴南洋澈查黨事舞弊案、

俞飛鵬赴贛設運輸處

▲本報十一日南京電　交次俞飛鵬奉蔣介石電命、在贛籌設運輸分處、十一日偕隨從秘書史濟寅乘輪赴潯轉南昌、從事進行、二星期後返京、

蘇京滬救濟米價辦法

▲本報十一日上海電　蘇京滬民食調節協會規定實施救濟米價辦法、並與滬銀錢業洽欵三百萬、在江南各縣供農民抵押及放款、曾推代表謁宋子文請願、宋表示㊀國內自由流通可照辦、㊁洋米進口抽稅當電粵當局解釋誤會、即可施行、㊂美麥進口仍當酌量抽稅、此次所借美麥約四十萬噸、

津市黨部全體管委總辭

▲本報十一日天津電　津市黨部全體管委向中央總辭職、惟于學忠張學銘劉不同未列名、

僑會播送僑訊

▲本報十一日南京電　僑委會爲傳播僑務消息起見、特與中央廣播無綫電台商定、於每星期日在該台播音、定十三日作第一次演講、僑務機關的沿革及僑務的重要云、

羅文幹電賀羅斯福

▲本報十一日南京電　羅文幹代表政府電賀羅斯福當選美總統、並祝中美邦交今後更形親善、

集議永保古物

▲本報十一日北平電　古物保管會十二日開聯合會、商邀高魯周利生參加、將集議永保法、

難民源源到平

▲本報十一日北平電　第五批豫難民六百餘又到平、因無法安插、勉留八十人、餘送天津、

東省貨物須繳進口稅

▲本報十一日上海電　海關十一日布告、凡大連東省及牛莊營口運來轉口洋貨或存關棧均征進口稅、並禁米運連及東省、

英使館遷滬案通不過

▲路透社十一日倫敦電　自由黨議員閔達爾氏在衆議院提議、將駐華之英使館遷往上海、但此議未被採納、

▲路透社十一日倫敦電　自由黨議員閔達爾氏在衆議院提議云、駐華公使一職、甚關重要、藍辛爵士退引以後、英政府應另委一與藍使資格相等者繼任、如依芸伯爵或達博浪伯爵則最合升任此職者云、

體育消息

南華中南點將戰中大

今日在青年會球場交鋒

▲排球　廣州中山大學男女排球隊、此次師犯港、該隊人材濟濟、來港會為遠東代表、浩浩蕩蕩、軍容甚盛、該隊今日與本港南華男女排球作戰、戰場假青年會露天場、女子在下午三時開始接觸、男子在下午四時開始、南華隊以該隊威風凜凜、不可少覷、決全力應付、南華之女子隊、僅以半力應戰、因在此假期中、隊員有旅鄉或返省者、亦有因學校高級試期已近、功課忙碌、不暇出場者、基此種種原因、故祇得甲乙混合組應戰、實力未免稍遜、惟男子隊實力相埒、旗鼓相當、則戰情定必劇烈、勝負之數、難以預料、茲將南華之男女隊球員姓名列下、

▲男子組　馮古寧　林紹華　胡福東　李振安　李沃林　陳錫炳　劉廷釗　伍灼榴　衛本源　羅子明　許子俊　林星瀚

▲女子甲乙混合組　伍興瑤　梁愛蓮　朱穎文　高麗娥　黎樾賢　朱韶馨　麥炎會　余秦馨　朱然新　黎芙蓮

▲籃球　國立中山大學籃球隊、曾力維厚、為全粵冠軍、完全為廣東埠際選手人物、此次來港、實抱有積極雄心、中南負為本港公開冠軍、擁有埠際冠軍健將多人、今日為全力對付起見、選定劉德禹（隊長）、陳汝正、劉潤田、劉德修、劉榮朋、伍寶鎏、文秦光、吳仲培、馮兆鑣、陳照奎等十八出場應戰、以上各員均應於八時前到青年會健身室齊集準備云、

足球比賽秩序

公開足球比賽、今日無華會甲組對外、日餘均無甚可觀、明日中華甲對聖約瑟、南華甲對西洋會、南華穩勝西洋、惟聖約瑟自得告山奴兄弟加入後、陣威大振、且以一對零勝林肯隊、中華會實應慎重陣勢出場應戰、切勿輕視彼隊也、茲將本週秩序照錄如下、

▲甲組　四時一刻開始

香港會　對　海軍隊　香港會場
九龍會　對　威爾殊　九龍會場
砲兵隊　對　警察隊　掃桿埔場

（明日）

中華會　對　聖約瑟　香港會場
南華會　對　西洋會　西洋會場

▲乙組　二時三刻開始

中華會　對　聖約瑟　大石鼓場
南軍隊　對　南華會　九龍會場
怡和會　對　香港會　香港會場
威爾殊　對　中正會　掃桿埔場
東方會　對　炮兵隊　聖約瑟場
九龍會　對　林肯隊　漆咸道場

▲丙組　二時三刻開始

南華會　對　軍醫隊　南華會場
林肯隊　對　太古隊　西洋會場

▲以下四場　四時一刻開始

中華會　對　無線電　南華會場
工程隊　對　旗手隊　漆咸道場
聖約瑟　對　大學堂　聖約瑟場
飛機隊　對　威爾殊　西洋會場

中大籃球戰績

…男女雙奏凱…

國立中山大學籃球隊、昨日舉行籃球比賽、男女各一場、下午五時女子隊對聖保羅書院、中大力厚、東明、盈輝異常合作、射傳均見工夫、郭琪偉、許桂發、堅守後防、敵人難越雷池一步、結果以六十八對十七之比大勝聖保羅、第一節十八比八、第二節廿三比一、第三節十八比四、第四節十三比六、下午七時、男子隊對青年會、青年會表演、比前較遜、前鋒、衛、均見散漫、故雖上半時以十八比十七少勝、而下半場大遭打擊、結果中大以三十九對廿七之比戰勝、個人成績如次、

中大隊

（姓名）	（得分）	（犯規）
黃□良	十三	〇
鄭炬坤	七	四
丘廣發	十	〇
梁□宋	二	四
□元巳	五	〇
□了章	〇	一
仝達鏵	二	〇

▲總分三十九

青年會

（姓名）	（得分）	（犯規）
李沛允	九	一
鍾志強	六	一
盧振暄	四	三
蔡伯鏞	三	三
張雄	二	四
潘堯君	三	一

▲總分二十七

中大球隊今日對賽秩序、下午三時女子排球隊對南華甲乙混合隊、下午四時男子排球隊對南華會、晚上八時男子籃球隊對中南會、明日上午十時、女子籃球隊對梅芳女中學云、

全港國術比賽

定十三二十兩日舉行

華人體育協進會主辦之第一屆全港華人國術公開表演大比賽、經決定于本月十三日（明日）上午十時起在加路連山南華球場舉行、查此次全港國術大比賽、南北各派報名參加者、異常踴躍、為空前未有、統計男女人數五百餘名、國術種類三百餘項、團體會操二十餘隊、預料一日時間、不能比賽完竣、經該會全體職員大會議決、定本月二十日（星期日）在樂園戲院再次舉行、又聞本港、心儒胞及各大商店贊助獎品者、仍大不乏人、

年需價值三萬萬英金之軟木

查世界各國需作紙料之木漿與及木材　為數至巨　估計年需之額　超出三萬萬金磅價值焉

木材既有如此廣闊重要用途　倘不加以栽植　使年年生長　則何難一旦將木伐盡　而斷世界之供給　烏絲倫久遠森林有限公司有見及此　遂廣招股本　栽植軟木　以救濟世界木荒　而維持製紙廠所需之原料也（即木漿）

每券（即每股）售價英金叁十磅　分期繳納　十二年後可獲弍百五十磅之利益　二十年可得五百磅矣　投資者已達八萬五千人　投入資本叁百五十萬磅　以極短少之資本　而博取最優厚之利益　有此穩實可靠久遠之事業　何樂而不為

君欲保障君之資本　欲獲鉅大之利益　請速投資購買烏絲倫久遠森林有限公司證券　萬勿錯過失此機會

請函索贈森林說明書一本為荷此致
烏絲倫久遠森林有限公司
皇后大道中十四號
街　號　啓

烏絲倫久遠森林有限公司啓
大道中十四號友邦行四樓
電話二七五二一四

APB28

現該會特將各界報贈獎品、在大道中光華珠寶玉石公司陳列云、

女子籃球比賽

…今晚有二場舉行…

全港公開女子籃球比賽、今晚祇得兩場舉行、首場七時、梅芳甲對南華會、球證兆安、末場九時、西洋會對聖保羅、球證高威、照雙方實力觀察、預料梅芳甲與聖保羅兩隊得勝、次場中南與梅芳乙一場、因將球場借與中南冠軍隊對中山大學隊比賽、各請求梅芳乙改期、經與該隊代表羅次卿君商妥、但梅芳乙如不允改期、則中南會尊重外來客隊起見、亦祇有棄權作負云、

埠際乒乓球賽

…港女隊獲得勝利…

港澳埠際乒乓球賽、昨晚七時半在怡和體育會舉行、是晚為女子對賽、港隊球員技術較優、結果以七比零之比大勝、成績為廿八對五、個人積分錄下、

香港		澳門	
羅潔馨	四	朱容娟	三
王潤馨	四	吳瑞娟	[illegible]
高麗娥	四	梁玉嬋	〇
呂翠英	四	何旺霖	〇
朱毅勤	四	朱a	〇
馮潤嫻	四	鄧碧蓮	〇
王愛蘭	四	陳錦霞	一

今晚七時、行男子組比賽、明日下午三時舉行聯歡會云、

華員會陸運預賽成績

…明日舉行決賽…

昨日政府華員會在漆咸道運動場舉行第二屆陸上運動預賽、成績優良、決賽則定于明日上午十時舉行、預賽優勝者姓名如次、

（項目）	（第一名）	（第二名）	（第三名）
百米賽跑第壹組	張敬道	馮應生	陳石泉
第弍組	施利華	伍渠	陳炎淞
弍百米賽跑第壹組	張敬道	伍寶湶	陳石泉
第弍組	施利華	陳福星	馮傑宇
弍百米低欄第壹組	伍寶湶	陳景淞	林炳棠
第弍組	施利華	陳福星	陳石泉

埠際預選比賽成績

昨日歐戰和平紀念日、足球總會特舉行籌款比賽、由埠際選手隊對香港選手隊、於香港會球場、雙方陣勢、除埠際隊之守將代李臣外、其餘均與前報相同、是日香中隊後衛太弱、下半場因技術幼稚、被罰十二碼由球二次、幸羅遠旋救駕（不致負）、是日表演、香中隊以黃美順孫錦順為最佳、餘子均碌碌、所長、結果埠手以二比一勝香中隊、上半場二對零、錦中羅遜各立一功、下半場孫錦順回敬一球、為香中隊打破光蛋云、

國術比賽評判消息

華人體育協進會舉辦之第一屆公開國術比賽、由精武會、中南會、中華體育會、周國館林世榮六位為評判委員、關於評判事宜、一概由該六位負責云、

省一中排球再敗

省立第一中學排球隊、昨日又以零對三負南華會、成績為十一比廿、十七比廿一、十四比廿一、全隊經於昨晚乘船返省云、

體協會組織足球賽

日前足球總會為聯絡感情起見、特約華人體育協進會派隊與其八隊作友誼足球比賽、體育協進會以例有報聘之必要、特約廿派赴上海之港埠際選手隊、於本月十九期六下午、與本港人聯隊作友誼比賽、查華人球員球術、多經被選為埠際選手、但祇有二八可能任行、其他均不赴滬、是以華人聯隊實力、比之正式埠選手隊實有過之、此場比賽、不啻表示華人球術高超於全港社會也、該會足球部本日將召集敘會、討論及進行事宜云、

置業機會

年來商業不景氣　至影响金融流通不易　故一般經營商業者　多變易方針　改營地產生意矣　按購置實業　不論地皮　屋宇　園圃　田畝　本係最穩實可靠之生利事業　況太港政治善良　人烟稠密　地價蒸蒸日上　整理適宜　則有無限量之發展也

本公司曾經在港政府註册　由中西紳商合辦　經營以來　尚蒙各界嘉許不置　公司辦事職員多由上海著名普益地產公司遴選而來者　經驗豐富　精明幹練　深能為君策劃籌謀以遂所欲　如有下列各問題不能自決者　請即光臨指示一切　俾可為君圓滿解決之

產業應買應賣之合價時期
某地點應建築某種建築物始稱合算
一切按揭買賣之手續問題及生息途逕
管理產業代收租項事宜

普益置業有限公司

寫字樓　香港德輔道中皇子行四樓
電話　二八三八零

4PB7

JOHNNIE WALKER

勸君更盡一杯酒
西出陽關無故人

黯然銷魂者惟別而已耳。曼麗凝眸看他。喝了一盞子紅牌獲克罷。他能將老友之情緊緊的維繫着。

雪廠街太子行　廣柵洋酒行經理

紅牌獲克
五獅威士忌酒

聲明遺失附貯

啓者弟于國曆一千九百三十一年十一月十二號附貯香港□國寶通銀行紙票、經發有附貯憑票、號碼九三四號、何明作失、該附貯憑票近日不知何處遺失、業經向該行報失並將該款如數變賣、該行允許登報兩星期後自行別作、以後無論何人拾得、均作廢紙、此佈　失主鍾人敬白　玖叁弍年拾月叁拾號

述善堂

何明軒熊膽四瘡膏

專治　初起大小　惡瘡杞果　橫癰瘡毒
治　惡毒怪症

香港總代理處　環仔沙街廣順源　公售處華國英南　華僑昌廖球記偉　霖民興報社陳吏　廣州　澳門提督街保源堂　市眼鏡街

購者指明字號

…ail
…, LTD.
…cet,
…ZPO
…20227
…30249

…CH 1952
新聞紙

發行所　香港威靈頓街第五號
編輯部　電話二〇二二七號
香港威靈頓街第十號
電話三〇二四九號

▲本港代理掛號處▼
梁國英報局　河瑞生　深水埗大生號　九龍城陳更換

虎標永安堂通告

本堂秘製虎標萬金油乃我國獨一無二之藥品自廣州鄭安之倣造僞藥狗標萬金油冒混漁利流毒社會後經本堂依法起訴於廣州法院第一審判決鄭安之處徒刑三個月罰金三百元僞藥沒收雖鄭不服上訴幸由高等法院終審裁定本堂勝訴鄭安之僞藥冒混罪案成立不許再造銷售詎鄭安之憝不畏法仍將僞藥潛運內地及各省四處賤售弊混所及不特侵害本堂之信譽而且危害公衆之衛生利己害人罪何可逭彼鄭安之如果存心濟世將秘製良藥行銷儘可別立名稱獨標一幟不讓前人專美自得社會歡迎何必盜用本堂萬金油之名而又畫虎不成反類狗以爲此商標乎其爲冒混漁利僞藥害人固已情節昭彰無可掩飾爲此鄭重通告各埠同業藥商與愛用國貨諸君幸勿受其所欺速將僞藥銷燬或退回來源處免滋損害仍認明本堂眞正虎標萬金油購用是爲切盼

香港安平太正花球桑寄生

本局主人每秋親到花球採摘貯蓄十年乃賣故色紅氣香味甜補血功用較別藥增數倍之大也

總局在上環　分局在鵝頸　俱有電話

總經理香港德輔道中均祥號　各埠藥房商店均有代理

廣州市 協和藥行

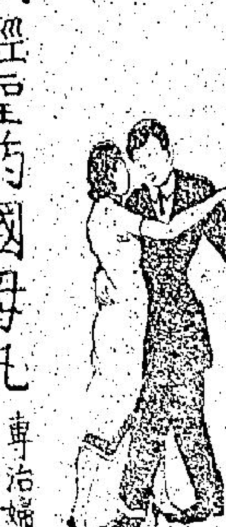

鹿尾羓補身健腎丈夫丸　尚理男子身體虛弱

調經聖藥國母丸　專治婦女暗病久不受孕等症

廣東建設廳徵求設計廣東省政府合署圖案廣告

本廳奉省府令徵求設計廣東省政府合署圖案凡有意應徵者請備小洋拾元連同履歷逕向本廳取應徵[illegible]徵求條例可也特將期限及獎金列下

（期限）自十一月一日起至廿二年一月卅一日截止

（獎金）頭獎八千元二獎四千元三獎二千元四獎一千元五獎六百元六獎三百元以上六名另加獎金牌金牌第七名至第十名各獎銀牌銀牌第十一名至第十五名各獎[illegible]

中華民國二十一年十一月三日

英國威路文船嘜麥精魚肝油

故想母子康健天眞活潑宜服英國威路文船嘜麥精魚肝油

船嘜麥精魚肝油內含維他命之本能補血肉爲長肌之妙品增長身體至於病後虛弱血薄小兒先天不足婦女產後大病初愈服之均有奇效

各大醫院均認此油爲治療之聖品

價目每磅二元八角

大埠有大公司代售

（說明書函索即寄）

總代理　惠民公司　香港皇后大道中四十七號

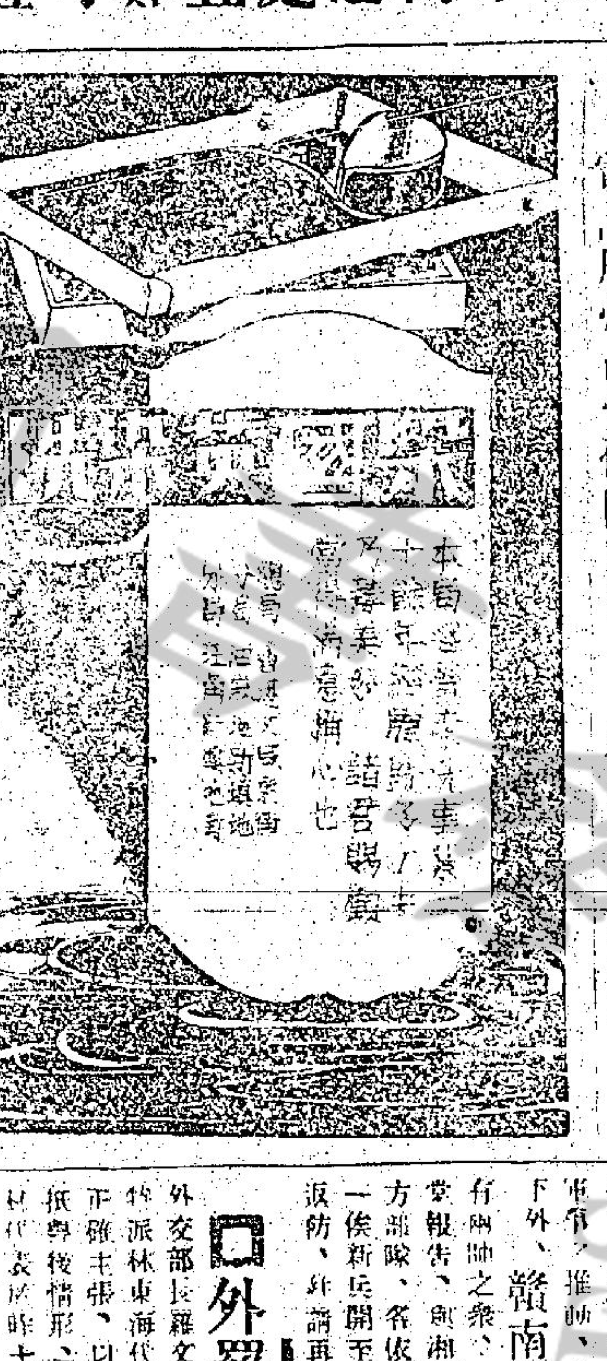

各埠有代售

百昌堂珠珀猴棗散

總批發廣州一德路[illegible]

電話廣州市壹伍陸柒叁　香港弍弍弍柒柒

專治小兒科風痰急驚咳嗽症實效靈驗不可不用

請認明字號

十日晚廣州戒嚴原因

▲破獲東山福音村共匪機關

昨十日午、一集團軍總部、據偵報謂有男女共匪多人、潛伏市內、分設機關、圖謀不軌、陳總司令即召[illegible]司令林[illegible]、於下午二時、憲兵隊即出發按址拘捕、果然於該處破獲、當堂拘獲重要共匪多名、內有女匪一名、訊據供稱、擬在本市擾亂等語、林司令據供後、即赴總部報告、總司令除飭林氏仍加緊追緝餘黨外、一面令市內各機關、一律施行臨時戒嚴、是夕[illegible]由總部下令[illegible]、見公安局[illegible]長堂警察[illegible]司令部門首、並在[illegible]時、凡通過之行人、均須一一搜查[illegible]部之近越華路[illegible]德宣[illegible]各馬路、均臨時加派步哨、夜後十一時、即不准車輛行人通過[illegible]一帶、夜後八時、則一律不准通行[illegible]軍校中有學員學生等、亦在校內武裝預備[illegible]郊外之燕塘沙河及附近各路[illegible]是夕東郊哨兵、在路上[illegible]疑人數名[illegible]是夕各夜市商店[illegible]目昨十一晨[illegible]亦同時解嚴矣、

廣州長途電信

廣州市記者公會、十一日臨時會議、議決請新聞界同人、概納月捐、長期援助東北抗日義勇軍、以爲民衆倡、

財政廳十一日佈告、自由封存中幣、定期十二月十六日起至十九日止、揭封給息、在拱日路台總銀行原址辦理、

續獲廣州長途電訊云、此次破獲共黨案、地點在東山福音村未編列門牌之屋、計捕獲共黨十二人、內有婦人及一傭婦、解總部軍法處後、今晚（十二）審訊明白、經判處槍決李某等七名、內有女匪一名、其餘五名、仍在審訊中、

贛省勦共軍信近誌

（專訪）

蔣介石延未入贛原因……閩北共匪又有竄贛東閩西勢……余漢謀電告湘軍會剿已表一致

蔣介石對贛方之新共計劃、決乘閩北共匪失敗之餘、以中央軍暨第四軍之吳奇偉部、担任向匪區進逼、而粵方部隊、仍佈守原防、同時會同湘軍、肅清贛西之上猶崇義共匪、故陳濟棠即飭第一軍長余漢謀迅即回防、與湘軍會同計劃一切、惟最近蔣氏仍未下令發方部隊、向雩都興國會昌等推動、因正注意于閩北之剿匪、俟閩北肅清、乃向雩都等地推進也、乎最近閩北之情勢、中央軍之周渾元部、自華中鬆邊閩北一帶後、而福閩部隊、亦一致進行、俾共黨受三面包圍、同時粘襲詐部、亦由黎川入閩、以秘通甯、現在泰甯邵武一帶、已無共蹤、共匪知閩北不能守矣、日寇倒贛東閩西之間、（余觀特約通信）以期背城借一、作最後之抗拒、故最近贛東閩西、又呈緊張之狀、惟擔任向閩方推進之十九路軍、因給養問題、駐於館岩、向長汀總攻、仍暫有待、而贛中中央軍暨第四軍吳奇偉部、尚未奉命推進者、亦待蔣介石入贛指揮然後動員、現將在漢候見張學良、入贛之行、因而延緩、贛中[illegible]、以防贛東北匪之竄下外、贛南方面、最近防務、已異常堅固、因該處兵力、足有餘剿之衆、可無他慮、而第一軍長余漢謀、自返抵前方後、昨日亦有電致陳濟棠報告、與湘軍代表、晉商合剿土匪經過、湘軍方面、經表贊同、俟雙方部隊、各依照會商計劃、在平和當地點後、即可決定、現第二獨立旅陳章部、一俟新兵開至補充完妥、即可向目的地推進、同時並請轉第一師長李振球、早日返防、並請再發防禦品物、運往前方云、

外羅代表返京覆命

外交部長羅文幹、爲對國聯報告書事、特派林東海代表來粵、探詢西南當局之意見、[illegible]主張、以便中央得以根據對外、其抵粵後情形、經誌昨日本報專訊、茲再查林代表於昨十日十一時、赴政務會後、全體政務委員、即臨時出席、將林代表携到之羅文幹函閱讀、函中大意乃述現在中央所持之對外主張、請西南各委員一致贊同力促實施、並希與中央通力合作、俾外交可得勝利、當由各委員觀後、咸以西南對國聯報告書、已見眞電十張、即將此意向林代表覆述、並有詳細補充、林乃再進一步徵求各委員意見、各中委表示決意反對報告書、對匪與外交、一致與中央切實合作、並即將此意函覆、交與林氏帶回、後復與林談及三全會事、會畢、遂舉行歡讌、林代表以所負任命、已得有圓滿結果、讌後、即向各委員告辭、返回酒店寓所、至下午四時、林氏即乘港輪離省過港北上、返京覆命、又當林氏離省時、有中委遣人携函致林轉交與羅外長者云、

李白電賀勝利

▲補錄一集總部捷電

一集團軍總司令陳濟棠、昨據一軍長余漢謀呈報所部葉師、於上月卅一日、攻破茅店匪巢、斃匪及俘獲百餘、生擒僞縣主席及委員秘書等職官十餘名、又李師攻破石八劍大山背等處、繳獲匪槍百四枝、斃匪俘匪各百餘、繳槍二百、以我軍迭獲勝利、曾電各方告捷、茲接四集團軍李白兩總司令復電致賀、電云、廣州一集團軍總司令伯南兄勛鑒、捷電敬悉、貴部在贛勦共、迭獲勝利、聲威所至、匪膽已寒、此後掃穴犂庭、直指顧間事耳、特電致賀、佇候大捷、弟李宗仁白崇禧叩、並附錄陳總司令捷電如下、衛略、據余軍長漢謀電稱、葉師鄧團、在茅店斃匪百餘、俘虜廿餘、繳槍卅二枝、餘匪向江口逃竄、李師彭團、攻破嶺形北端之石八劍大山背土綿坳香嶺等處匪巢、繳槍百四枝、斃匪俘匪各百餘名、生擒僞縣主席及委員秘書等十餘名等語、特聞、弟陳濟棠卯、參印、（專訪）

佛岡共匪復竄信豐

廣南殘餘共匪七百餘人、由新豐方面竄擾佛岡覓食後、該縣縣長鍾岐、即電呈省府及總部派兵圍剿、情形略誌前報、茲查陳總司令據報、除電飭西北區綏靖委員派隊馳赴佛岡剿辦外、並徵調總部護士營長士衛部前往協剿、當經奉派在韶關派出教導師第四團一營乘車開赴佛[illegible]樹、距綏匪聞我大軍開到、不敢抵抗、遂在三區一帶搜集糧食一批、于九日夜後復退竄新豐、以圖返回贛邊、當廖營駐抵三區時、匪已遠颺、即在該處暫駐、候第四團部隊到步、然後會同向新豐進剿、昨廖營長經將布置各情、向總部報告、並請派前後夾擊將殘匪消滅、同時省府亦接翁源縣長報告謂廖營抵步、殘匪于九日夜退離縣邑、現已派員前往災區辦理善後云、（專訪）

海虎艦攻破斜陽島匪巢戰情

▲海虎艦電報官陣亡

雷州屬斜陽島之匪巢、已由官軍攻破、各情已見報載、續據海軍部消息、海虎艦發來捷電報告剿匪軍情、大略如下、竊查第三區之[illegible]長[illegible]所部于五日黎明乘坐海虎號軍艦不動聲色、逕駛往斜陽島施行攻剿、無如該島出入路徑異常險要、陸路周圍峭壁、海面尤覺不易、蓋島前海道、水甚淺而狹、平時惟可過往小舟、凡大船與軍艦均有擱淺之虞、危險情形、殊爲可怖、但是晨海虎艦乘潮水高漲、冒險進岸邊、即直搗鎖山等、竟敢糾率黨羽一面抵死頑抗、一面頓齊反向官軍攻擊、幸官軍奮勇、猛烈衝鋒、由第一次衝擊至第六次均不能成功、直至第七次不顧艦擱淺之危險、海陸軍隊同時爭相登陸、肉搏與匪激戰、戰艦見匪勢仍兇、猶猛發炮向匪轟擊、匪知以步槍密集還擊、終不敵官軍、當傷斃者二十餘名、投水希圖逃遁而斃溺者又十餘人、其殘餘匪徒則俱狼狽潰竄、迨官軍搜索匪巢、拘捕男女匪數十八、起回被擄人廿餘名、即派隊嚴密前往四處搜緝、以清餘孽、惟最不幸者、則官匪兩方劇戰時、海虎艦之電報官譚某正在艦上發電報告軍情之際、忽有流彈飛至、正中其頭部太陽穴、傷及要害、當堂斃命、艦長丁[illegible]立刻電報回省、向司令張之英報告、並請示辦理、旋奉覆電以譚電報官因公殉難、殊爲惋惜、飭令先行棺殮、暫厝北海、俟該艦返省、運柩回省、葬於海軍墳場、並公開追祭、以彰英烈、查殉難之電報官譚氏年僅廿四歲、聰敏勤慎、素爲海軍官長器重、今一旦因公殞命、同深悼惜、而譚電報官之父爲譚袞卿、現尚供職于艦隊司令部、充和琛艦長云、

閩北閩西剿共續信

贛浙援軍已抵閩境……劉師周旅進駐建甌……張炎旅由福州開赴上游……興泉永之保衛團籌備會

（福州七日函）赤匪竄蘭谷、浦城告急、劉和鼎周志群五日午抵建甌、（續）浦城、蘭谷、崇安、建陽爲一方形之距離、浦城距蘭谷一百十里、在北嶺線上、蘭谷距崇安六十里、崇安距建陽一百十里、在西嶺線上、又經綏靖署封用電船二十六艘、由十一月一日起、延平至福州商輪暫時停止、並十九路軍張炎旅軍隊開往閩北、現任五十六師第六旅團附、日昨乘海陽輪抵省、記者特於昨（七）日下午五時趨謁、詢諸底下、現在五十六師之防地爲建甌、建陽、浦城、崇安一帶、而松溪政和則爲錢玉光部駐防、延平屬之將樂、順昌、五十六師管轄、沙縣、永安、歸化、大田、尤溪、爲盧興邦部管轄、以前失地之泰甯、建甯、光澤、邵武、原屬周志羣旅駐防、現在已由劉尙志及馬鴻興旅前往收復、按該旅屬五十六師、五十六師即集中將樂、又六十一師一敎導團鄒敏夫部已開往上游助防、旅長張炎昨日搭海甯輪抵省後、即往綏署謁見蔣主任請示一切、又由粵調來之憲兵一隊、亦於昨輪來省、即開入綏署駐紮、又聞匪竄擾閩北後、軍政部長何應欽、令趙觀濤等機隊逕由黎川入閩、直取建甯以斷贛匪退路、趙部奉令後、即撥兩旅兵力出發、目下確到建甯邊境、即可越過閩贛邊甯北鄉之溪口、旗鼓山、官田等要衛、趙觀濤前（三）日曾電五六師長劉和鼎、報告情形、並請準備同時總攻、又浙江援閩歲岳旅、現亦到浦城邊境、歲旅長日昨電劉和鼎師長、告稱即率隊向浦北挺進、協同閩軍進攻崇安、又訊、閩北部隊集中延平、建陽、順昌、高灘、嚴陣待命前進、劉和鼎已電請何總司令請示三省總攻機宜、並於日前親赴建甌佈置一切、茲將現延東（建甌）延西（順昌）兩路防務、均已位置停當、劉和鼎師長以贛浙兩省剿匪部隊、業均迫境、距全線總攻之日、爲期已迫、月二日特令李獻團由建甌移回駐紮陽縣城、稍資進展、督建陽縣城、李團三日即全數抵達該方、現該方防務經重新佈置、已更見鞏固、我軍俟何應欽電到、即約會各路同時夾攻、又劉和鼎師長以兩縣兵力支配妥貼、各旅防務亦經親自一一指示完畢、決於本（五）日再由延平方面回延平、坐鎮中樞、（又漳州特訊）此間軍事當局、昨（七）日據盧興邦魚（六）日電、略謂、（銜略）據程團長報告、歸化赤匪於江（三）日退竄清流縣嵩溪、經該地民團聯合攻擊、支（四）日退建寧安遠、現清流縣城僅有少數赤匪、又據小陶盧團長報告、前由連城退闡令盤、復退四堡等云云、又準（留）黃坡有僞獨立團林彪、羅炳輝正趕做棉衣、又據桂旅長三十一日電稱、歸化二十九日到匪一師、僞師長姓陳、三十日又增匪千餘、同日僞十二軍到泉上一帶云云、又五十六師劉師長和鼎三十一日亦曾電此間軍事當局、略謂、據劉旅長轉據探報、邵（武）闕界曾無匪蹤云、（又泉州信）駐泉六一師部、擬召集興泉永保衛團籌備會議、及泉永綏靖會議、茲查此項「興泉永保衛團籌備會議」、師部原擬十三日召集、現改定十五日、地點假泉城黨政軍民聯歡社開會、以便產生「興泉永保衛團聯防委員會」、被邀出席者、爲莆田、仙遊、晉江、南安、安溪、惠安、永春、德化、同安各縣縣長、各縣保衛團副團部、商、教、農、工、各法團代表、另請各縣黨部、及籌備鈕子地方負有聲望人士參加、該通函定於九日發出、現廈永春會館推定李載明、永春旅外聯會廈門總會推定劉翰民代表出席、又師部訂十五日召集泉永綏靖會議、改定十八日召集、被邀出席者、爲各旅團長、各縣縣長云、又泉訊、六一師一八一旅長張勵在鼓浪嶼與泉永各縣旅廈人士、[illegible]保衛團聯防委員會、郭其薛日昨特爲此事來泉、與當局接洽各節、曾詳本報、聞毛師長對此事、亦極注意、曾命張旅長與各縣人士切實磋商、張旅長前日由廈返泉、寓大觀樓、昨午邀請郭其薛李漢青等十數人、在大觀樓作具體討論、擬大爲興泉永九縣保衛團聯委會、並訂十一月十二日、在總部開會、正式成立聯防委員會、負專責辦理一切、參加此會代表、擬由師部函請各該縣黨部、商會、教育會、及旅廈同鄉會、會館各推派一人、各縣縣長及副團總、爲部及地方純正負有資望者、均殷邀列席、通函明日即可發出、當張在廈邀請泉永人士商洽此事時、爲興泉永、乃應莆仙人士之要求、即要求張推擴大範圍、張謂本人不能作主、但可轉報毛師長請其核准云、

又漳州特訊、十九路軍六十師、於上月二十八日在龍巖開始大舉清剿近城土共、現在小池、銅鉢、津頭、中甲之[illegible]內散匪已清、經擬再擴大區域、至大池、涂潭、雁石等處、並同時清查戶口、組織守望隊、以便掩護割穀、督飭屯糧、封鎖匪區等、現城區戶口、經清查完竣、總屬難民已多歸鄉矣、約五日當可開始收穫也、又四八師連日在坎市附近游擊、經迭誌本報、續查高陂民團林朝冠部、於昨日下午一時許在黨架山附近遇匪五六十人、雙方接觸約一小時、匪向洋方面逃竄、民團即開返塘下、又上洋民團五六十人一日早亦由塘下出發、至上洋游擊沿途未遇匪蹤云、又訊、粵軍余漢謀部李師於二十八日攻陷石八劍并山背之綿坪香嶺等處匪巢、繳步槍四十二桿、短槍三桿、輕機關槍一、斃匪百餘、傷斃十名、擄男女匪共百餘人、僞坤、委員朱會然施樵、僞大隊長等要匪三十餘名云、又二十九日四六六團第一營向南洋壩游擊、當遇土共二百餘名、槍約八十桿、據堅固守、節節抵抗、卒不支、向大小池逃竄、（又漳州特訊）僞十二軍由大池廿九日攻破古田蛟洋、該地民團百名、難民百餘名於二日避難嚴城、六十師師長沈光漢、已飭令開駐銅鉢之部隊待機恢復洋蛟古田矣、又民團長周煥文報告、赤匪千餘名由連城西約十里之河源、於沁（廿七）日竄連城南廿五里之席湖、但其番號則未明云、

又專函、閩省綏靖主任蔣光鼐、以該省各屬民團、漫無組織、份子複雜、名目紛歧、編制不一、復無統率指導的機關、因特通令全省武裝團體、一律改稱爲警衛隊、由綏靖公署省政府十九路總部、各派員三人、組織一警衛隊管理委員會、隸屬於省政府、現在辦理各屬綏靖工作、業經積極進行、不能不靠各該區之武裝團體、一致協助、在省府未改組成立以前、所有管理全省警衛隊事宜、暫歸綏靖公署軍事科負責、[illegible]

耳聾用之　臚油　好寶
痛水　服之立止
血丸　服之立止
廣州市長壽路仁修里
香港上環荷李活道

粵聞 二

教導師擴軍說

關於第一集團軍擴編四軍、以第一教導師擴編之說、迭經傳說、均以財政關係、致未實現、昨復據消息、又謂陳濟棠對於擴編西軍一節、因該教導師兵額較諸其他各師爲多、以擴成一軍、於目前問題、差亦無多、故爲軍事上便利起見、經決擴編、至該軍長一職、仍以現任教導師師長繆培南升充、該師長、並限定於十二月底組織成立、軍長師長、定於來年元旦日舉行就職、後、而總部參謀長一缺、總氏升任軍長之參謀長遺缺、則由參謀長楊幼敏調任、所遺一缺、則由新由德國回國之黃鎮球充任云、以上消息、未知確否、錄之待證實、

經營實業

日前第一軍參謀長楊幼敏、因第一軍參謀長楊幼敏、日前特電請余漢謀准其辭去本職、從事經營實業、余軍長以楊氏志願甚堅、現已照准、各情已見報載、頃據一軍後方消息、現余軍長以楊辭職、已改委德國遊學歸國之前團長黃濤充任、至傳委第一師第二團團長王導調充一說、查實不確、現楊參謀長已於余軍長七日乘機飛赴韶關、昨（十日）即由大庾乘該機飛粵漢車返省、下午四時餘抵步、由韶乘粵漢車返省、今日晉謁陳總司令云、

遂川解圍一軍回防

日前共匪圍攻江西遂川時、該處兵力單薄、未能應付、幾被侵入、三省剿匪總司令何應欽、特令第一軍就近派隊前往解圍、查余軍長奉令後、即派第一師副師長莫希德所部兩團由贛州出發、二師副師長彭霖生率所部兩團由崇義上猶出發、均於月之二日抵遂目的地、與四匪接觸一晝夜、匪不支、紛紛潰退、遂川得告解圍、莫彭兩副師長已率部回防原地、今告解圍、自應開回原防、故約於前日開拔、分別開回贛州、上猶、崇義各處、計程本明日當可抵步云、

四邑健兒抗日

頃據湘粵贛義勇軍辦事處消息、該軍長吳彥保、自委周從吾爲本邑司令後、於上月廿日、即將各部抽派人數、及輪流出發日期與一切計劃、派政訓處長宋列、於本月一日、全體官佐七百餘名、在臺山公推湘鄂贛粵義勇軍總指揮傳益、入鄉作參謀、陳超宇、選赴湖南、惟該軍糧秣、多係四邑青年學子、自願集資購置、防範參加、開定辦理、故不入本邑之軍長以爲、未孀軍事、惟念軍長與總司令部商、定本月內開往中原、繼則由南下、代表該團請求、現已參加出發、陳縣已抵、請其協助、遣隊出發云、

一軍軍事續訊

第一軍長余漢謀、於本月八日偕同政訓處主任李煦寰、由省乘車赴韶、於八日下午抵韶、頃即召集軍部人員與本軍將領、會商防務、所有軍情、已見報載、頃聞余氏此次赴韶、係因大庾南雄一帶、防務吃緊、今次返防、亟須與各師長會商、故於昨日偕同李煦寰、及第一師師長李振球、第二師師長葉肇、第三師師長李漢魂、等十一時赴韶、因事返韶、第一二兩師正副師長、以及師參謀長等、均已到達、李漢魂亦於昨十日上午十二時抵韶、下午十一時舉行軍事會議、由余漢謀主席、討論一軍部署事宜、及開會理由、閉會後、隨由軍部防布置、由第一軍及獨立第三師云、過去南雄等地之防務、乃謂之佈置、再由第一軍及獨立第三師接任、各師長會議後、再由第一軍及獨立第三師接防南雄、云、

派兵勦南澳共匪

明年四月召開全國第三次施政方針、教育會議、下午六時在軍部設宴款燕各將領、軍部各處長均被邀作陪、今（十一）日仍繼續開會、明後日各將領即須返防、惟此次戰事、係以全師力量、集中在閩南、現聞總部已對閩南一帶、派兵增援、並派第十一師張瑞貴、刻已進發、向該處匪巢進攻、並已進據南澳、即可將該處匪巢、悉數撲滅、現該處匪徒、自知難以抵抗、多已竄入閩境云、

四軍請領軍實

第四軍長張發奎、前月抵粵、向軍部請領軍實、並電陳總司令、以第四軍長張發奎、日前由滬來粵、已謁陳總司令、並請撥發各師服裝、械彈、等件、現已由總部批准、撥發師服裝、棉衣一萬套、彈藥若干、以資補充云、（專訪）

廣西要聞彙記

（專訪）

㊀第四集團軍駐粵辦事處昨十一日接總部政訓處主任韋永成電告、桂省最近政情如下、（衞路）㊀黨部、四年來軍總司令部特別黨部、定於今日舉行委員會第一次會議、決改推李宗仁白崇禧、洪爲軍事委員、㊁廣西省高中學生已一致加入軍事訓練、初中學生滿十六歲以上者、須一律加入軍事訓練、明年春季開始、㊂桂林山水甲天下、李宗仁撥廣西兩路運動大會、因事延期、現目省當局決定、於本月二十日舉行、㊃李品仙令飭鎮南各屬、架設電話、以利戎機、

市商會會議紀

廣州市商會、昨十一日召集協進會委員會、出席、員十九人、主席胡頌棠、行禮如儀、甲、報告事項、㊀主席報告開會理由、㊁秘書報告各會員暨各代表、名表及未報到各員、㊂報告協進會委員會、㊃報告滬抗日殘廢軍人教養院籌款會情形、乙、討論事項、㊀關於滬抗日殘廢軍人教養院募捐辦法、應如何辦理、請討論案、議決、除商會員公會自行勸捐外、至市各商店及個人認捐款項、由十九路軍駐粵辦事處派員負責、㊁關於本會事務所內部用人事宜、由各行公會員大會議決、通告、下月開幕、㊂關於本會章程辦事細則、應如何訂定、提出下期會議討論、㊃關於本會會議應否照章程所規定、每月十五日開會一次、議決、依照章程規定、每月十五日及廿五日定爲二次會議、

滬義軍後援會代表來粵

上海東北義勇軍後援會、近以廣東各界紛紛組織援助義勇軍團體、故特推派代表王志聖南下、接洽一切、並籌劃籌款辦法、因滬上各界、對於援助東北義勇軍、尤其熱烈、王氏本月七日到港、八日抵省、連日分赴各團體接洽、並與各界領袖晤商一切、聞王氏表示、東北義勇軍、爲中國民族之光、其奮鬥之精神、實足以喚起國人之覺悟、上海方面、已捐助二十萬元、以爲接濟、惟是東北義勇軍人數衆多、軍需浩大、非全國民衆一致援助、不足以資接濟、故特來粵、希望本省各界同胞、踴躍捐輸、以助東北義勇軍之成功、而挽救國家之危亡云云、

王贊斌電告建設信豐近況

駐贛信豐之第四集團軍第四師王贊斌部、昨電致第四集團軍駐粵辦事處、報告在信豐縣地方建設情形、茲探錄原電如下、（衞路）信豐縣四年來、前因匪患、縣政廢弛、交通阻滯、民生凋敝、自本師進駐後、即與該縣縣長商議、積極辦理善後、派員會同該縣地方人士、組織建設委員會、並派政訓科長黃瑞蘭爲委員、協助進行、前月復會同黃瑞蘭、勘測路線、決由信豐至南雄修築公路、以利交通、並由本師長王贊斌主持、工程進行、現已動工、由本部官兵、擔任土方工程、並由縣府征集民夫、協同工作、預計於年內可以完成云、

軍事雜聞彙紀

㊀第一製彈廠、自從廣州飛機場遷往新地點、一切手續、業已辦妥、各情已紀前報、頃該廠遷地工程、已於本月十七日開始、並將全部機器搬遷、一切情形、均甚順利、新廠地點、在東郊、㊁第四集團軍總部特務營、日前由桂開到廣州、駐紮東郊、業昨九日開始整理、步槍子彈四萬發、當用于軍事、聞各部隊各項機關槍、並趕造炸彈、以應需要云、

航空義券開彩詳情

（專訪）航空救國有獎義券、於昨（十一）日上午八時、在市商會禮堂開彩典禮、茲將是日情形、分誌如下、是日政府委員、總司令部派關榮、省政府派黃永財、市黨部派伍伯勝、財政廳派曾國章、市政府派黃伯庸、各團體代表百餘人、行禮如儀、由主席報告開會詞、意謂航空救國有獎義券、自九一八事件發生後、日本帝國主義者、侵略我國、破壞我國經濟、故本會爲謀抵抗日本、發行航空救國有獎義券、以六成獎金、四成作購買飛機之用、市商會、軍司令部、財政特派員公署、市商會、各縣代表一人組織委員會、及各團體派員監視、辦理、自發行以來、各界人士、熱心購銷者甚多、但一般人士、因疑懼、不少、以爲此次開彩、有作弊情形、此種懷疑、實屬誤會、本會辦理、均由各團體派員監視、一切公開、決定今日舉行開彩、務請各界人士、注意云云、

公務員走私之嚴辦

（專訪）廣州市公安局、前因各機關公務員、有利用職權、夾帶私貨、偷運出口、影響稅收、特通令各屬、嚴加查緝、茲聞日前又有某機關人員、由陽江回省時、夾帶烟土多件、被兩陽駐防軍隊檢查搜出烟土、乃將某一併解省訊辦、陳總司令以此類事件、殊足爲公務員之羞、當即令將該犯官撤職究辦、並通令各屬、嗣後如有公務員私運禁品、一經查出、定必嚴辦不貸、以儆效尤、

警察圍捕匪情形

南區公安分局、前據該局第一分局報稱、有匪徒多人、潛匿河南某處、圖謀不軌、當即派警前往圍捕、匪徒頑抗、互相開槍、結果當場拿獲匪徒一名、並搜出手槍一枝、子彈若干、押返分局訊辦、據供、名某、年二十四歲、合浦人、一名黃某、年二十六歲、合浦人、均係匪黨、當即分別監禁、侯訊明後、呈請核辦云、

凌鴻勛將北返

△粵漢路株韶段完成路

粵漢鐵路株韶段工程局長凌鴻勛、前以公務來粵、晤陳總司令、商洽修築粵路事宜、並與廣東省建設廳長商洽、一切、茲聞凌局長、以事務已告結束、定於日內北返、主持工程事宜、據凌局長談、株韶段工程、自開工以來、進行順利、預計明年可全路完成、至于粵省境內、由廣東省建設廳負責、希望早日完工、以利交通云、

中大之八週紀念

國立中山大學、於昨（十一）日上午八時、在該校大禮堂、舉行八週紀念大會、到會者有校長鄒魯、教職員學生共約三千餘人、由鄒校長主席、行禮如儀、鄒校長致詞、次由各院長及學生代表演說、並奏樂、唱校歌、至十二時許、禮成、

識遮骨之解決

日前廣州市各界團體、因建築遮骨之地、問題、經呈請市府核辦、現市府已將此事解決云、

百代 七期新片即日上市

李雪芳 白駒榮 蘇小妹四難新郎 一只
李雪芳 白玉堂 黃龍痛飲 二只
白駒榮 關影憐 八股佬小登科 二只
呂文成 馬上琵琶 一只
親雪秋 嚶了了 斬龍別師 一只
李淸瑞 呂文成 當爐艷 一只
大關影憐 新發財 一只
新馬師曾 羅碧蘭 貞好命 一只
新靚師曾 羊城九景 一只
少新權 柳仙 難中緣 上卷 二只
陳皮梅 謝醒儂 木蘭花放 一只
李雪芳 謝醒儂 斷橋相會 一只
謝醒儂 李瑞清 重拾舊歡 二只
靚雪秋 鍾卓芳 鐵面無私 二只
靚雪秋 梁淑卿 野花香 二只
新馬師曾 倩影儂 金盆洗綠兒 二只
陳惠芳 東施效顰 二只
音樂片 陽關三疊 桃李爭春 一只

欲得可愛之真絲襪。請看最新之凱旋牌 Kayser。明淨透薄。織造精緻。自口至趾。十分緊貼。此種美觀而耐久之絲襪。實足爲衣裳錦上添花。然價目並不高昂。人人可購。完全時新色澤。
請用美國佳紗公司凱旋牌 Kayser 上等絲襪
一七五X 者售價 每對壹元式毫伍仙
二七五X 者售價 每對壹元九毫伍
高等百貨商店均有出售
KAYSER 凱旋牌絲襪
（一）

病人福音
中央國醫館名譽理事。廣東省國醫分館名譽董事。新會縣國醫支館名譽董事。僑港國醫聯合會常務委員。新會儒醫
呂哲公先生 精理 男婦兒科 糖尿 血症 肺癆 痛症 蠱脹 痔瘡 花界 毒症
△醫所△ 香港中環威靈頓街一百廿八號二樓（電話二七九一二）
婦科通治丸（式元）（五元）立止帶痛丹（三元）糖尿萬靈丹（每料一百元）花界濕毒丹
秘製 （三元）
文咸東振威鐘表行黃英毅披露

宜華大藥房 遷往鋪位照常營業此佈 舊鋪斜對面五十弍號

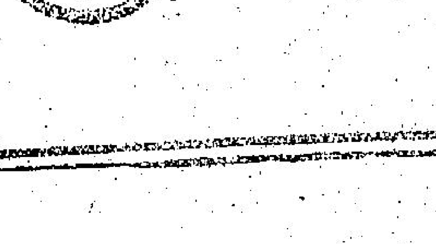

改裝通告

露 亨利 堅 芝加 此片描寫美國芝加哥之賊黨門爭事蹟 以美國地方做背景
大聞殿 下期換映 雷電 羅拔 出品 拔拉 西片
凡爲父母者均有
省城 仁和堂 大帮 神身 藥酒到港 各酒樓酒餐室均有代售 總代理 文咸街 永生和

司令日雖有電仰來兒弟、但日來粵期現、未、（一）王贊斌師仍駐贛信豐、帶頭行如何、（答）王師仍駐贛信豐、最近則其部則其仰、時、由到辦事處報告、情佳、（問）聞省先生到廣州如何事、因該……州硫酸廠事、

十三夜陳宅、被賊持械行劫、該屋主婦某根、前往警局報稱、彼與夫陳同居、當時夫不在家、彼有子女三人及一傭婦張三、坐於廳、門未關閉、忽有一男子推門而入、以客賭詞向陳索香、旋而有四賊入、首賊拔槍……

香港銅元之理、惟港銅仙與銅仙稍佳、價亦重、聞有或因其有利可圖者、收之加以改造鑄料、今有新幣補充、惟其一想不能與舊幣同失亡之數等、此亦理由、而新發者不多、而舊者少、至於新幣光潔可愛、兒童……

皇后大戲院

今日開映

露絲奴連導演賊黨鬥爭驚險諧趣大笑片

亨利·堅多·地頓·馬格·威·寶·路合演　傑作

芝加哥之賊世界

此片描寫美國芝加哥賊黨鬥爭事蹟，以美國地方做背景，而描寫一位英國少年到芝加哥承受其父遺產，被賊黨所困，賊黨間爭鬥固然驚險，又足引人發笑，穿插滑稽，令人捧腹。

下期換映　雷電華出品拔威羅拔開西主演　大鬧皇殿

不日開映　別開生面的香艷片　骨肉天涯

不日開映　女明星珍哈露主演　紅髮美人

新世界　修改地方暫行停業

香港大戲院

修改工程　地方

准本月十三號即星期日開始放映

空前有聲之戰爭歷史鉅片　炮聲艦影

繼續開映　鉅片錦繡緣

明光大戲院

即日開映

羅拔·嘉士·杜郎·主演風流美妙諧趣愛情佳片　金玉緣

下期換映荷里活巨片　小手艷遇

景星戲院

即日開映

神秘·奇險·驚人·趣味·深長·英國唯一巨片　鬼車秘案

下期換映巨製　罪人之手

萬應物華油

用之皆能立見奇效……

物華油上市預告

今歲省港澳各鄉迭遭腦膜炎及霍亂等症肆虐，延蔓之廣，死人之速，實可慘憫。當時敝行主人霍伯源君曾將秘傳藥方製就萬應物華油，在本港物華洋行及油麻地天寶公司兩處派送各界人士前往討取者甚衆，曾染症者用之無不藥到回春……各界士女……總代理處：物華洋行……

花旗地們罐頭菓品

天下馳名

美味香甜　調顏養顏

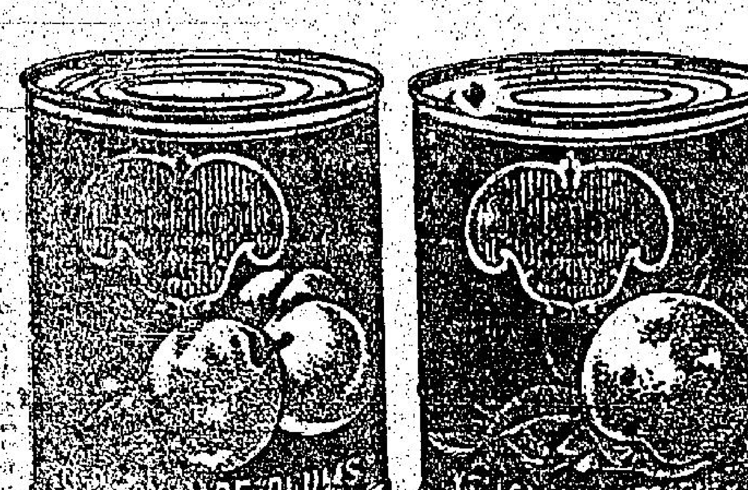

各洋貨公司辦館均有發售

香港總經理華人行共濟公司

聖手妙術

巴士度大醫生用美國手術治療……敬告者鄙人年少之時因勞過度，近今血氣兩虧，筋骨疼痛，非常延醫罔效……診室在大道中十號二樓即宏興樓上　戊辰年七月　林蔭泉恭頌

陳蕭羣女界痔瘺專家

仲樂之痔瘺醫所　擴充……老幼皆知……總局……分局廣州……川候診

越南會安廣福昌燕窩公司廉價廣告

本公司歷來向辦官燕及天字燕，香港福昌榮號代理，係正當貨，特別精妙，蒙各界人士光顧……

代售處　香港文咸西街三十四號福昌榮記

壬申年九月初七日　越南會安廣福昌燕窩公司謹啓

劉三才醫局

其醫理肺癆咳血、咯血、婦科，尤爲擅長

……延請劉三才醫生到舍下診治……曾國超敬謹

灣仔洛克道式百七拾九號式樓　電話式肆七五五

凡爲父母者均有關係請細讀之

省城仁和堂大帮神身藥酒到港

各酒樓酒館均有代售

總代理文咸街永生和

免費花瓶　商標　憑卷

荔枝紅茶氣味香甜　價錢公道　散通代售

拾月有荔枝的原因

華生茶莊創辦的荔枝紅茶久已馳名中外，今爲普遍起見，特設一種試用茶，如欲嘗試者請剪免費憑卷照下列辦法立即奉上：

（一）本港與國內請付郵票叁分
（二）國外請付郵票拾分

華生茶莊在香港大道中門牌一百叁拾式號

貢獻

啓文絲織廠　絲織禮品　湖南刺繡

總行上海　廣州……惠愛東路

港行皇后大道中門牌柒拾三號

先施公司

冬令特別

大減價

是日特別廉價貨品畧列

力士香梘每件原價二毫　特價一毫
三件庇芝蔴……（樓下香水部）
乞文大號旅行衣箱……原價……特價……（三樓箱部）
那臣路旅行手挽衣櫃原價……特價……
超等旅行衣櫃每個原價二十……特價十九元
啤路把新式衣櫃每個原價……特價十……元
國產廿四寸軟蓋皮喼每個原價九元……特價六元七
其他平貨甚多　欲購者其速……

港聞

崔廣秀僕僕省港

◎崔被選爲出席三全會代表◎
◎西南當局提案現在起草中◎

（專）中委崔廣秀，前晚來港，於昨晚搭西安夜輪返省，記者遇於輪上，叩以行狀，作如下之談話。（記者問）三中全會開會，西南當局有何提案，（崔答）現由各人徵集意見，呈送執行部，推劉紀文起草，俟擬定後，將於下星期會議討論，如屆時未能起草完竣，則留待下一期會議討論。（問）此次來港，有何要事，（答）胡先生至，其主張，以何提案，（答）未晤胡先生，至其主張外抗日勦共及駁斥國聯調查報告書等各點而已。（問）西南當局對報告書第二次通電，聞將於何時發出，（答）二次通電未有如出此電，係電請中央，詢問對付意見，因報告書內容尚未研究明晰，最近已電請外交部，將原書詳查一切，惟尚未接顧氏電覆，（問）蕭佛成先生何時回粵，聞將於最近二三日發程，是否，而蕭氏對於三中全會有何意見，（答）蕭老本屬病但近已痊愈，最近當局已經電催其回粵，蕭氏接電後，本擬即回，惟因遇……府新政初成……氏仍須……以備……緣以選敍之……

……當時黨員不過百零一人，而蕭氏之成，當時曾……爲……改選員之一也，現蕭氏已續增，亦……來電請假，……年正初，能回粵，至商，惟未接覆電，……于三中全會之意見，當局亦曾電……亦未可定，（問）當局派出七人爲赴京出席三中全會代表，先生亦爲代表之一，是否，（答）然，惟代表人數將來或再多選數人，（問）聞林翼中亦爲代表之一，現雖返粵，但因巡視各縣政，或未暇出席，是否，（答）林氏返粵後，染病尚未痊，故巡視縣政，尚未啓行，談至此，輪將啓碇，記者遂與告別。

王逐志昨抵港

……與記者之談話……

（專訪）廣西第四集團軍駐粵辦事處主任王遜志，昨偕該辦事處人員數人，由西乘廣九車來港，辦理公務，記者曾訪之於旅邸，與作如下之談話，（問）現三中全會開會在即，粵方當局，曾電請李司令來粵，磋商出席及提案問題，未悉司令定何時來粵，可得聞乎，（答）李……

陳孚木南下訊

……今日可抵港……

交通次長兼招商局監督陳孚木，近以在任職期內，未有多大建樹，乃毅然提出辭職，並去本兼各職，以便放洋考察政治，各情已見報載，嗣陳氏自將辭職書呈交中央後，即於日昨乘夏利臣總統輪南下，計程今日便可抵港，聞擬在港小作勾留，即行放洋赴歐，惟據另一說，則謂陳抵港後，在港或有相當期間之逗遛，出洋與否，現尚未定云。

五賊械刦住戶

……失贓八十餘元……

昨晚六時四十五分鐘，深水埔大埔道……

珍珠霜之寶貴

此霜出世以來，備受各界歡迎，不脛而走，故老者少者莫不手携一瓶，對鏡而試，此霜確具有特殊之美化性，能使肌膚膜內之黃色素逐漸消沒，恢復其本來之孩兒面色，肌膚黃黑者可變爲嫩白，肌膚皺紋者可使總爲寬滑，誠粧上最寶貴之品也。

註冊商標　珍珠霜

各大洋貨舖均有代售

香港廣州必得勝藥行謹啓

今日乘輪回滬

▲唐海安

……唐氏關商控訴事之解釋……江海關監督唐海安，日前由滬南下，在港逗留兩天，隨即返中山省親，各情已見報載，香港氏已於昨日由澳返港，定今日乘勿洲臣總統輪北上返滬矣，又據最近電訊，上海商民八十餘團體，控訴唐於國府，謂其濫用職權，搜查商店，請將唐與蘇樂和革職一事，據唐此次之解釋，謂此次所謂八十餘團體之投訴，實則毫無理由，蓋關固有權搜查走私漏稅之商店也，昔謂因此而將本人與總稅務司梅樂和革職，則不啻請政府不要關稅，事實上實難辦到，至總稅務司梅樂和之爲人，忠誠勤謹，實爲政府一好僕也。

▲馬田氏已離港

美國新聞學專家、燕大新聞學教授馬田氏，乘日輪赴國內各埠，考察新聞事業，昨日抵港，……作意見，各情已見本報，昨馬氏已於昨日乘原輪北上去矣。

父慈子孝

秋風漸緊，天氣追寒，上有……女……宜…備，天衣……以奉父……以安兒……不……孝之……輔道中利成公司新到……羊毛……西裝……毛衫女毛……男女……毛衫不……稱現值大犧牲期內……非常……宜……多得之……云

……

司令……日難……來粵期現……（答）（一）王發武師長最近則……來，……（答）王師仍駐梧……惜……何，……時，（問）……先生到廣州……佳，（問）……馬……到廣州……係……廣東政府……記者……王氏在港……有何任務，……王氏此來，係……軍……品物……購買軍車百……輛……而李宗仁氏來粵期，約在三中全會閉會前云。

五賊持械行刦

十三號陳宅，……五賊持械行劫，該屋北婦……根，前往……家，彼有子女二人同居，當時……不在家，……及一傭婦張三，……於廳……閂未關閉，忽有一男子推門而……以客……香，……面有四……闖入，……首賊拔……中人指嚇，……揚聲，……婦……驚，……縛，……首賊向……婦索鎖匙，彼稱……無……賊乃命一……監視，……餘四人分頭搜劫，約……刻鐘，……計被劫去金約……枚，值……元，現銀……十三元，……共計八……四元……賊……約二十……三十……穿灰……衫……褲，……賊持槍，有兩賊持鐵枝，……警察據報，……乃……去，……即不得而知，……警……各……

專家黃博濟　專擅醫一切傳染毒症

曾經治愈二十餘萬人　有二十餘年治症經驗

凡傳染毒症，無論新患久患，包能有痛即止，有腫即消，橫痃陰瘡，有膿即散，一夜則散，不用穿破，限日全愈，如有不效，分文不取，保無復發墜毒等弊。

醫務所　大道西二百三十一號　油麻地上海街一七八號

輔幣短少原因

▲銀業家之談話

日前本港當局，以五仙銀及銅元之短少也，乃增鑄新幣……以爲市面……劑，……在實料中，以爲新幣發表後，當然不致如此短絀，不料市面自得新幣調劑……絕未有若何反響，依然如昔，當當廣田華商總會主席……問……司時，亦謂增發新幣，……數不少，而短少如故，此……人不解者，關于……販……面，因五仙……及……元短少原故，均蒙重大損失，紛紛投……請求維持，日前華人代表……地……記者……港紳李右泉、羅旭龢、……亦……石子，會商短少原因及維持辦法，……雖未宣佈，但聞對于此事，頗有把握云云。據記者訪查銀業界某君……云，以余之意見，以爲此次五仙銀幣短少之原因，良因新幣雖……出者無多，而用五仙銀幣者日衆，蓋五仙銀幣，不但在港可用，因省澳兩方，均無此種幣制，用者均取自香港，其短少原因，未嘗不基於此，現時歲晚將屆，省港澳居民，多有貯備五仙銀幣，以爲過歲新年封利是之需，此點亦可影響五仙銀幣之短少，惟亦不過暫時之影響而已，至於銅元，省澳兩方，俱用中國銅元，因無……

昨晚旺角發生大火

◎焚燬柴廠六間◎
◎幸無傷斃人命◎

昨晚九時五十分鐘，旺角新填地街與山東街交界處之柴廠，突告大火，記者聞訊前往觀察，所得各情如後。

地點

被焚之柴廠，位于新填地街與山東街交界處之交地，計分六間，三間向新填地街，三間向山東街，俱以松板建築者，高約丈餘，以鐵蓬爲蓋，各號爲利益、森記、財利等號，向山東街者爲進利號、佔頭尾兩間，中間之一間爲錦源號。

起火

昨晚九時五十分鐘，進利號突告火警，時各柴廠夥伴，均已入睡，亦有出外未歸者，幸路人忽見火光，疾鳴警笛，各店伴乃紛紛逃出，惟是六間，俱係柴廠，故火一起，其勢即成燎原，不及五分鐘，火已蔓延六間，蓋彼此相連，而建築者也。

施救

火發後，附近店戶急電……沙咀滅火局報告，該局接報後，……旺角分局，由華人幫辦劉德光……救火隊……分局局長史勿夫親到場指揮，……總局由沈伯英幫辦率……車……往，山打氏局長親赴督隊，計有四滅火車在場，二、四、六、七各號是也，在新填地街及山東街開街井三個，以六喉灌救，并有……約翰……傷隊，後備……警察……在場協助，……滅火局總管……利氏，亦親自前往，并飭……駐泊於油麻地之風塘之第一號滅火小輪前往協救，至十時許火乃熄滅。

損失

據柴廠中人稱，各廠除貯有大帮柴薪外，因冬寒將至，故亦營棉花生意，營業雖小，每間貨物，亦值數百元，即已化爲灰燼，損失共約二千元左右，各號均未曾保險者，至如何失慎，尚未查悉也云。

警探搜樓拘人

華探長石堆，於早六時許，得線報，謂廣東道九五零號四樓下，聚有歹徒多人，即偕同偵探幫辦多能氏及探緝……人，前往搜查，結果拘去嫌疑犯……名，解返警署扣留查究云。

少女服毒自殺

因何大不了？

安和里二十號二樓之少女何女，年才三五，于昨晚六時許，不知受何感觸，服丹杜蘧藥水自殺，旋被家人發覺，即電中環滅火局，派紅十字車到場，將之送入國家醫院救治，聞醫生診驗後，謂何女服毒過深，恐有性命之虞云。

飲食界指南

孟子曰，人莫不飲食也，鮮能知味也，噫噫，果何故歟，毋亦因於原料不足，欠缺氣不夠耳，閒上環德輔道中國酒家獨知此旨，不惜工本，招待殷勤，日食光顧者，莫不許爲「湯料足」「鑊氣夠」，不特食品精良，地方亦爽也，試之……

安樂園有新鮮朱古力

本港安樂園之朱古力，久已著名，每秋冬即精製各款朱古力應市，材料新鮮，妙法製，其質幼滑，其味香甜，光身紙包，五光十色，無美不備，售價極克己云。

……香港銅元之理，惟港銅元稀……借……亦重……聞有或因其有利可圖者，收之……改造錮料，今……有新幣補充，惟其……想不能與舊幣……失亡之數……等，……未……舊……不……少……理由，……新發者不多，而……幣……少……至於新幣光靚可愛，兒童……之以爲玩品，……雖能有……影響，然亦暫……之影響而已，至……救濟辦法，……有……請政府多發新幣，則自然不……有短少之虞，……有請請求……府……多……零碎找換……

高等百貨商店　均有出售

歐戰和平紀念禮

……中西紳商參加者數百人……

悲壯肅穆之……○

昨日爲歐戰和平紀念日、本港官紳在歐戰和平紀念碑及華人國殤紀念碑前、舉行紀念、同時向陣亡將士致哀、是日兩處、禮節、情形壯嚴肅穆、爲十四年前歐戰陣亡之……與往年無異、茲將儀節如後、

歐戰和平紀念碑 昨日上午十時許、本港各品官紳……到場參觀、……維持秩序、……碑前懸英國旗、十一時前、海陸空軍和平……至、早約前救傷隊、後備警察、女青年……隊、均參與紀念、碑前對開之海面、由水師警察用小輪維持秩序、

致獻花圈之情形 齊集後、首由港督……獻花圈、繼由華人代表、東華醫院、保良局、團防局、華商總會、救傷隊、港中各機關代表、英海陸空軍等致獻花圈、遂告禮成而散、

中西女士賣獸花 昨日本港中西女士在各要通地點、發賣歐戰陣亡兵士之遺族花、中西女均在市內於碑前、是日天氣晴佳、賣花市甚旺、料其成績必勝往年也、

澳門濠興娛樂場 可飽覽全澳風景

人生娛樂須及時 特設上乘娛樂女 澳門濠興最爲宜 歡迎博彩遊遊戲

泉州 澳開上午捌點 港開下午弍點 星期日照常

中興 港開上午捌點 澳開下午弍點肆拾分

星期日港開上午九點 澳開下午肆點肆拾分鐘

到場之中西官紳 十時半、港督……乘車……來行禮前、在香港會休憩、……均穿禮服、武官則穿武裝、……議行修頓、輔政司宋理德、……華民政務司活雅倫、……輔政司……、警察司金……、中央裁判署史……、……教育司……、庫務司……、華人代表周壽臣、羅旭和、周俊年等、武官則有陸軍司令、海軍司令、空軍司令、……警察總監胡樂甫等、

行禮之各種情形 議於上午十時四十分抵步、由電單車隊護送、由打倫……軍等歡迎、下車後即檢閱軍隊、旋偕由打倫將軍等趨至碑前行禮、十時五十九分、駐港英軍林肯旅第一團歲……音樂隊奏樂、各長官……舉手行敬禮、十一時、海面有一英艦、燃炮一響、全體靜默、兩分鐘後、再鳴兩響、場中之喇叭隊復奏樂、全體高唱一曲、旋由牧師……禱、……唱「天佑我皇」、唱畢、護督行近碑前獻花圈、繼由英軍總司令、空軍長官、海軍司令、華人代表、外國海陸空軍代表、英軍同志會代表、民衆團體代表、相繼致獻畢、最後各界自由致獻、禮節遂完成、

▲播音秩序

(今日)上午十一時至十一時半、……報告、十一時半、……中樂唱片秩序(……公司送去發放)、十二時至十二時半、中樂唱片秩序(……公司送去發放)、一時至二時、西樂唱片秩序、一時、……氣候報告、一時至二時一刻、轉播香港大酒店、四時至五時半、轉播九龍……、五時半、中樂唱片秩序(……公司送去發放)、……明林下美人來(白玉堂林超群)、……乘龍……鳳(……)、吉祥花放(……)、……心寶玉)、……、戒之在煙(……)、……、雖爲了……(李海泉李飛鳳)、……當陽救主(……)、……隱鳳(鍾卓芳張顯榮)、八時、晚間氣候報告、西樂秩序、七時半、……十一時半完畢、

(明日)上午九時十五分至十時、早禱樂集、……十時、……堂、……十二時一刻、中樂唱……去發放)、……叙(靚少佳伍秋儂)、……音樂大家)、……龍……(……)、羅家權(……)、……兒)、……氣候報告、一時、西樂秩序、八時、晚間氣候報告、……轉播半島大酒店、十一時半完畢、

▲海盜騎劫貨艇

昨有四八四二號貨艇艇主李德、前往英界買貨稱、……、船中載有……、值……元、……值十四元、……六十包、值二百二十八元、運往華界淡水、……計共值銀二百二十八元、……是日下午約三時、……駛入華界淡水前進、忽有漁艇一艘、由岸邊駛出、經上架艇六枝、由六……、……持來福槍、趕及、各賊乃登搶過艇、一持手槍、一持刀、(狀如柳葉刀)一持……、……向……恐嚇、……、乃將貨物搬運過艇而去、……已十日早五時矣、……物、除尚餘糖十一包、值銀四十四元外、其餘均被刧去、拜刧去現款一百五十元、內有一百二十元爲港幣、餘爲十元紙幣三張、計共損失三百三十九元、……十歲、次賊年約二十四歲、三賊年約四十五歲、……、……約十五六歲、……向……港……、……各賊海盜一名云、

華人國殤紀念碑 公衆花園

之華人國殤紀念碑、於昨日上午十一時三刻、亦舉行紀念禮節、護督在歐戰和平紀念碑行禮畢、乘車回督轅、旋即赴華人國殤紀念碑、各機關官員隨行、由華人代表迎接、引導上石級、

到場之華人紳商 在該碑前有、……文武官員參加行禮外、如上述、碑前有建紳一排在場維持秩序、其餘到者有華人代表周壽臣、羅旭和、周俊年、東華醫院首總理陳廉伯、林蔭泉、鄧肇堅、保良局首總……、……林市明、團防局……、……姚……、……代表羅文錦、……等、

虎標永安堂通告

本堂秘製虎標萬金油乃我國獨一無二之……

百昌……

……服……

(一則新聞)……浦城……中……自……第四軍……、而贛中中央軍暨第四軍吳奇……、……後、而……閩北一帶後、亦一致進行、……亦由黎川入閩、以……通閩西之間、(……)……、……贛中閩西、又……、……故韓近……、仍……有待、……浦城、崇安、……爲一方形之距離、浦城距蘭谷一百十里、在北橫線上、蘭谷距崇安六十里、崇安距建陽一百十里、在西縱線上、又紀……用電船二十六艘……、……自十一月一日起、……至福州……、……十九路軍……、係有帆船……、又華北……、保定軍官學校畢業、現任五十六師第六……、……於昨(七)日下午五……

▲意外受傷三宗

㊀高陞行……道七十六號二樓小當榮……、十一歲、於昨晚七時三刻、不知如何失慎、跌傷內部、後由紅十字車到場、將之送入國家醫院療治云、㊁……西營盤……街七十號樓下男子……、於昨日九時三刻、一時失慎、跌傷頭部、後由紅十字車送入國家醫院醫治、㊂男子……、年……十六歲、……、……道一百一十二號樓下、於昨日上午十一時十五分、當工作之際、不知如何失慎、跌傷頭部、後送入國家醫院醫治云、

▲報失人口何多

㊀……新界……、……報案、……云、…… ㊁九龍城……、……報案、…… ㊂……報案、……、請存案……云、 ㊃……報案、……云、……、……、請存案……云、

▲傭婦被疑盜竊

同文街八號二樓、……於昨日上午十一時……下午二時許、發覺失去金鍊……、值銀……、……值銀十五元、小童金……、值銀……、金戒指一隻、……值銀……元、耳環一對、……石戒指一隻、以上各物共值……元、……、疑係……婦……竊、……報案、……

緊急敘會

啓者本公司……、……人陳……、……、……各位股東……、……於……十一月……日……時……、……請……到……、……

……股東公鑒 日月公司啓

大道中壹陸四號

壬申年十月十三日

朱長春堂

耳癰流膿油 耳流膿水耳爛耳痛耳鳴耳聾用之實好

小便刺痛水 五淋染毒小便刺痛服之立止

立止痔血丸 大便下血脫肛痔瘡流血服之立止

廣州市長壽路仁修里 香港上環荷李活道

東華醫院招考女看護生告白

啓者東華醫院現擬招考女看護生共三十二名、學習看護及產科以三年畢業、如有願學習者、祈到東華醫院賬房取閱章程、定期國曆十一月廿七日禮拜日下午……點……到東華醫院大堂試驗、此佈

民國廿一年十一月七日 東華醫院謹啓

癲瘋救星

癲瘋爲中西千古不治之症、茲有……華醫院院長……、發明治瘋聖藥、專門包醫、……香港……、……、……、……

漢文視學官通告

……香港……、……

某要人之病狀

某要人……、……

……提防假冒……

……

請男看護長告白

啓者油蔴地廣華醫院擬請男看護長一名駐院管理、……教授男女看護生……、須通中英文字及有看護學識者方爲合格、如有願就此職者請于國十一月十八以前……姓名年歲住址……東華醫院賬房……

民國廿一年十一月十號 東華醫院謹啓

大中洋行
電機驗眼
老花近視
一驗即準

本港永樂街十一號(大新公司對面)

所配眼鏡保用三年 損回改配不再收費

榮省滬芳

精造西裝衣服 最爲美觀稱身 選辦全毛呢絨 新式衣服最平

香港威靈頓街十四號 ……

廣州市昌興街……

國民商業儲蓄銀行

國外滙兌

紐約 倫敦 舊金山 星架坡

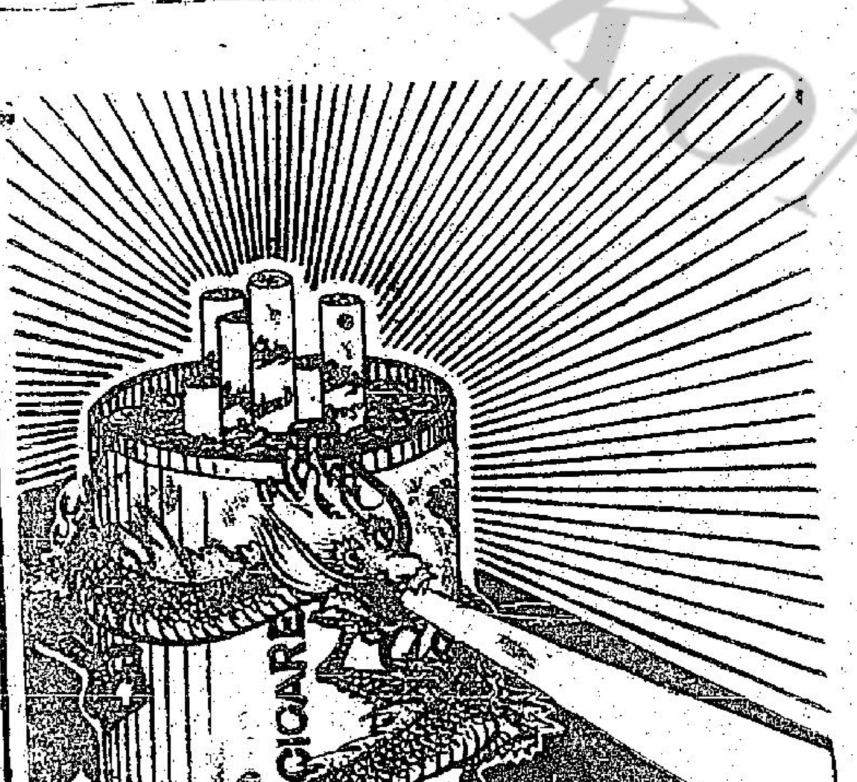

百家利公司繼續大減價

▲志在普及願客利▼

▲再行減價十天▼

▲低廉的貨價精美的贈品▼

▲望諸君勿錯過最後的機會▼

香港[illegible]銀行廣告

本行[illegible]十餘年總行設在紐約另在各國通商口岸均有支行匯兌通融交收款項并聯同[illegible]銀行相聯國民銀行合計資本及公積金一十五萬萬元 有存諸君光顧請到德輔道中四號本銀行或華人經理陳伯韶君接洽無任歡迎 長期附項利息從優來往存款一千元以上週息一厘算

民國十九年六月二十日　總司理陶近鑑啓

康年儲蓄銀行廣告

啓者本銀行經在香港政府註冊專經營銀行一切業務尤注重於儲蓄存款定期收入之存款抵押放款等項於本儲蓄銀行所收存款俱用以按揭本行之屋宇及貨倉存貨無危險等項不虞損失且能移作別用有存款者凡在本銀行設存定期存款者可在中國康年人壽保險公司投保兼險者每年由存款之中撥支保費使該投保者永無短期之誤實一舉兩得之妙法如蒙惠顧無任歡迎

定期存款　叁年期週息肆厘半　式年期週息叁厘半　壹年期週息式厘半　半年期週息壹厘半

儲蓄存款週息三厘按日計息　特別存款隨時議訂

寫字樓設在香港德輔道中壹百捌拾陸號（電話式零捌玖零）

Hongkong Saving Bank Ltd　No. 186 & 188 Des Voeux Road　Hong Kong

總司理李星衢謹啓　英壹玖叁拾壹年柒月壹號訂

香港上海滙豐銀行

貴客如欲開來往數戶口（以港幣出納）及港幣存款或金磅存款貯一年期或一年期以下者請移玉至敝行面商爲盼　司理人祈禮賓啓

荷國安達銀行廣告

本行創自一千八百六十三年資本充足荷銀七千六百五十萬盾公積金六百三十七萬盾專做各埠匯兌及按揭等生意總行在荷京[illegible]另設分行于
香港　上海　[illegible]

萬國寶通銀行廣告

啓者本行資本及儲備金一萬[illegible]萬美金總行設在美國紐約城（National City Bank of New York）支行設在中國、印度、[illegible]各埠
本港支行設在皇后大道中九號[illegible]儲蓄活期定期付息[illegible]諸君賜顧請移玉步至本行面商是荷
司理人[illegible]謹啓

廣東省銀行香港分行廣告

本行係由前廣東中央銀行所改組規定資本金一千三百萬元由廣東省政府一次撥足經營銀行一切業務代理廣東省庫並在廣東省內有發行貨幣之特權總行設在廣州分行設在香港、汕頭、江門、[illegible]、北海、海口、欽廉、[illegible]各埠
電話[illegible]
經理司徒[illegible]啓

東亞銀行有限公司

資本額　一千萬元
資本　公積及盈餘共捌百餘萬元
資產　共肆千餘萬元

儲蓄部及保管箱（即寶箱）

專營銀行一切業務凡關按揭存款匯兌等項諸君惠顧無任歡迎 附設
中外各大商埠均已開設支行及代理處
所有存外幣款息價面議
總司理簡東浦啓

香港鹽業銀行廣告

資本額壹千萬元
資本公積及盈餘一千二百七十餘萬元

總分行地址

天津法界八號路　北平西河沿　上海英租界北京路　漢口湖北路　南京中正街　杭州三元坊　廣州西堤二馬路　大連及各省會均有通匯機關

各項營業

辦理存欵放款貼現匯兌儲蓄保管箱及代收款項業務並代理四行儲蓄會儲蓄存款　天津、上海、漢口、香港本行內特設保管庫備有保管箱保管箱租用及儲蓄章程函索即寄

行址

德輔道中二百三十六號至二百三十八號

電話

經理室二壹九式二　營業室式一壹二九

五華實業信託銀行香港分行廣告

本行總行設在廣州已十餘年經營分行於各埠專營實業信託銀行業務信用昭著現爲利便僑胞起見特設分行在香港永樂街如蒙存欵揭欵兌匯信託交易額外歡迎　玆將存欵息價列后
活期往來週息一厘　三個月週息二厘　六個月週息三厘　一年期週息四厘
電話二零一九八　電報掛號五八四〇
總經理黃會民　總司理[illegible]　副司理[illegible]

香安保險有限公司廣告

本公司實備資本壹百萬元專保屋宇貨倉棧貨物等無火燭之虞兼營按揭並業生意久已信用昭著如蒙惠顧無限歡迎
總局　香港永樂街捌拾陸號自動電話式[illegible]
廣州分局　司理劉寶[illegible]
澳門分局　大街致祥銀號
各埠代理　石岐　鳳鳴路[illegible]
中國北方各埠上海先施保險公司
總局司理黃[illegible]謹啓

新嘉坡和豐、華商、華僑、三銀行併合啓事

敬啓者和豐、華商、華僑三銀行股東非常大會、皆已一致通過、准三行合併、並辦法創組一新行、名曰（華僑銀行有限公司）（OVERSEA-CHINESE BANKING CORPORATION LIMITED）以承頂此三行之營業、現已在新嘉坡進行註冊、當此期間、敝三行及各埠分行一切業務、仍照常進行、顧客往來賬目及前約定種種義務、亦概依舊遵守履行、待註冊完竣、方以形式上請求顧客許准、將其賬目及一切手續轉過新行辦理、專此佈聞統希

公鑒

新嘉坡和豐銀行有限公司　華商銀行有限公司　華僑銀行有限公司　董事部啓

香港渣打銀行廣告

啓者本銀行創設最久殷實妥當中外馳名茲將附貯息項列左
壹年期週息式厘　六個月週息壹厘　三個月期無息
及有特別存款按揭匯兌買賣等事請移玉至本行辦房面商無任歡迎
經理人[illegible]

中國銀行

本行資本總額二千五百萬元辦理二十餘年經營國內外匯兌各種存款放款及一切銀行業務

業務　本行定期存款利息優厚辦法通融各埠匯款收交快當總行設在上海分支行遍設全國各大城市香港分行設在皇后大道中第四號各界惠顧無任歡迎

電話（式式肆叁肆　式式式柒捌）

香港中法工商銀行廣告

啓者本行收足資本金法郎五千萬枚積金式千式百叁拾壹萬玖千枚、營業全法郎伍千萬枚專營中外匯兌銀行業務五厘金債券價格已存儲各國銀幣利息從優收支快捷總行設在巴黎設支行在里昂、馬賽、北京、上海、天津、西貢、海防、河內、會安、新洲、順化、清化、宜安、金邊與各國均有代理如蒙光顧請與辦房接洽無任歡迎　香港辦公處中打道六號　司理人羅麟謹啓

廣東銀行有限公司

資本　法定壹千壹百萬元　收足捌百陸拾陸萬伍千陸百元
公積金　港銀壹百壹拾萬元
民國元年開辦專營銀行一切業務並兌駁通中外各埠
（附貯利率列後）
壹年期週息式厘　零星儲蓄週息式厘　英金美金附貯利息從優　活期附貯週息[illegible]　來往存款週息[illegible]

附設保管箱（箱分大小等租）

年租由五元至[illegible]元半年較平
總經理陸蓬山謹啓

興中商業儲蓄銀行

本行資本[illegible]總行在廣州[illegible]分行在香港[illegible]一號[illegible]

滙兌處百二十七號二樓

總司理黃煦春啓

香港廣西銀行廣告

本行爲社會服務一切營業力求克己不特各省與滙款滙水取價低廉即受理定期活期各種存款給息亦力求優厚倘承賜顧無不竭誠歡迎各種定期活期存款給息如左
叁個月定期存款週息肆厘　陸個月定期存款週息肆厘半　玖個月定期存款週息伍厘　壹年定期存款週息伍厘[illegible]
活期往來存款週息式厘　活期特別往來存款週息式厘半
此外尚有各種儲蓄存款爲提倡社會積蓄計給息尤爲優厚茲因篇幅所限未及備述另有章程函索即寄
行址……德輔道中興記必打街轉角告羅士打酒店右鄰新樓
電話……經理室叁〇〇壹壹　營業室叁〇〇壹式　司庫處叁〇〇壹叁
電報掛號……式叁〇〇

嘉華儲蓄銀行有限公司廣告

本行創立於民國十二年專營儲蓄存款匯兌按揭等業務經在香港政府註冊總行在廣州市西濠口辦法完備惠顧歡迎　港德輔道中分行　電話叁式式式叁

荷蘭小公銀行廣告

啓者本銀行創自一千八百二十四年資本伸荷金六千六百萬[illegible]多年專做匯兌[illegible]各埠[illegible]在港[illegible]如蒙[illegible]請移玉到本銀房面商[illegible]

正司理[illegible]啓

法國東方滙理銀行（即佛蘭西銀行）

本行爲法國安南政府銀行也其資金雄厚信用昭著分枝遍東大陸各拾餘處在港創設凡四十年專營按揭物業股份匯兌附帶生意如蒙賜顧請與買辦接洽可也
另有寶藏箱出賃
司理畔羅謹白　正司理吏鋪頭啓

女界保障

中國康年人壽燕梳有限公司廣告
啓者本公司爲優待女界起見接受婦女人壽保險其章程保費與男界一律看待如欲投保者請到德輔道中一百八十六號本公司取閱章程
總司理李星衢啓

康年水火保險有限公司廣告

啓者本公司實備資本五十萬元經在本港政府註冊立案專保各埠屋宇貨物往來船隻無意外之虞所有章程俱照英例普通燕梳規則辦理　諸君光顧請到德輔道中壹百捌拾陸號及壹百捌拾捌號面商可也　電話式零捌玖零號　司理李星衢啓

愛羣人壽保險有限公司廣告

啓者本公司經已按例在本港政府註冊額定資本港銀一百五十萬元　投保人有享本公司永遠紅利之益人壽保險生意凡男女及幼孩投保一律歡迎
（投保章程函索即寄）
總理黃[illegible]南　司庫陳[illegible]　督辦[illegible]
總公司在香港德輔道中三十號至三十二號二樓自動電話二六五一〇號
愛羣人壽保險有限公司謹啓

均安聯保險兼洋面燕梳有限公司告白

啓者本公司實備資本銀伍拾萬元專保中外洋面各通商口岸來往輪船貨物無意外之虞並保本港屋宇倉棧貨物火險所有保險章程務求妥當諸君如蒙光顧請移玉到德輔道中壹百叁拾伍號式樓本公司寫字樓投保是荷特此佈聞
再者本公司常有銀出揭價甚相宜如有物業按揭者請到寫字樓面商
均安聯保火險兼洋面燕梳有限公司啓

中國康年人壽燕梳有限公司廣告

啓者本公司備足資本物業貯在香港政府作保證金本公司經營人壽保險生意開張十餘年信用素著所有賠償之快捷辦事之通融章程之妥當久有口碑再加增幼孩燕梳保障法使美滿欲知詳細章程向本公司取閱便悉再者購保險諸君倘屆期可以由銀行滙票寄本公司本公司收到滙票後即將收單寄回[illegible]本公司設有儲蓄銀行[illegible]
（投保章程函索即寄）
The China Hong Nin Insurance Co. Ltd　No. 186 Des Voeux Road　HONGKONG
總寫字樓設在香港德輔道中一百八十六號及一百八十八號（電話二〇八九〇六）
總司理李星衢啓

中醫一覽表

林民康　中醫成績最優　廣州市政府衛生局考取　婦科兒科眼科咳血肺癆痢疾內外全科　香港油麻地一百六十九號永安堂

關壽年　世醫　永樂街天地人藥房　電話二叁捌伍柒號

潘玉衡　精醫內外科寒熱症最精　婦科奇經雜症癆病胎前產後

吳景祥　精醫小兒全科天行痳症大道西[illegible]　十號二樓由發興街口上

葉兆良　專門眼科　蘇杭街八十五號二樓

潘陸仙　光緒壬寅[illegible]　中環威靈頓街一百零[illegible]

謝君約　德輔道二百八十四號天佑堂　電話總局二五三五九號

黃少軒　專理男女婦孺科　式百拾伍號　電話式式陸零玖

馬展雲　皇后大道西[illegible]

馬叔榆　內外全科　十號天和堂

錢景孫　大道八十六號　電話二七[illegible]

黃業生　內外全科　五九三

龍桂甫　內外專科　上環荷李活道二百一十五號二樓

眼醫梁朝浦　[illegible]

黎翰庭　廣州衛生局考取　[illegible]

駱鏡濤　[illegible]

李湘甫　大道地口二百五十號　電話二七〇一三號

馬硯銘　[illegible]

洪老洲大道中　白雲散　丸

陳慶保　荷李活道五十四號二樓　電話二三六五九

張柏全醫藥局　內外全科

黎琴石　廣州國醫館　[illegible]

陳少庭　小兒全科婦科眼科　[illegible]

鍾沛霖老道士　[illegible]

周日初　[illegible]

梁西堂父子中醫　[illegible]

余片生

專醫內傷吐血肺癆咳嗽　經理男婦花柳　寓香港上環永樂街四百零七號

陳古若　針灸　專醫耳痰目偏　男婦內外全科　朝連街二十六號D二樓

朱巽行　醫生寓香港高陞街八十五號二樓電話二七四六九

溫梓良　寓荷李活道一百十五號

劉華甫　寓上環摩囉下街十四號　電話二四六一七

劉三才　精醫肺癆咳症血症　外全科中環威靈頓街一百七號

趙偉男　廣州市衛生局考驗　[illegible]

竺西氏　德輔道中式百陸拾號

許達成　[illegible]

梁子明　[illegible]

陳秉初　[illegible]

林芷湘　[illegible]

陳保黎　[illegible]

楊公堤　[illegible]

雷汝濟　[illegible]

丘嶧濤　寓大道西八十一號

何澤生　精醫花柳[illegible]

針灸專家周仲房　大道西二百六十二號三樓

關香楠　[illegible]

梁潤霖　[illegible]

黃天如　寓和興西街第二號二樓

老舊館　城巷喬館　咸蜜頓街

李氏父子公孫醫生　李棣甫　李耀芝　李寶濟

癲狂神經

雙妹嚜艷容霜
大瓶四毫八　中瓶三毫正　小瓶一毫八

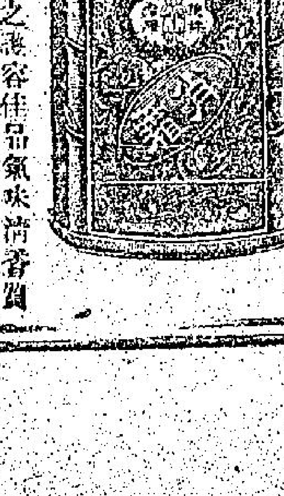

雙妹嚜肖霜

尚有告白刊在第三張新聞前

廣生行啓

新濟世　血滯肚痛　食滯肚痛　小腸氣痛　肝痛肺痛　月期肚痛　總代理香港上環馬路新亞大藥行　杷枇露　正西藏紅花油　誠濟堂老藥行啓

專載

廣東第三次全省教育會議宣言

廣東全省第三次教育會議上月一號至七號舉行於廣州總理紀念堂、當時決議發表……

持、均為發展教育之重要問題、如能切實施行、當收良效、

㊅國難之警惕 去年九一八事件發生、造成我國空前奇恥大辱、凡我國民、自應知深警惕、此次會議、將九一八國恥編入學校歷、並將事編入中小學校教科、應從憂於報、國日數、以期有雪恥之一日也、

結語 此次教育會議、在國難中、同人心緒、[illegible]

銷行、則私運之勢必源源不絕、各界[illegible]度情勢、斷然肯拆封、亦非不諒及商人之苦衷、實因情勢所迫、非如不能蕭抗日陣線也、最近豆餅商人、單獨向廣州方面進行、由張棨接洽、由各報迭有登載、但據市黨部某執委言、[illegible]

流油、試決過、

乳源 ▣南則大埔股匪情形 乳源縣之大埔、位於乳源、江英德三縣交界、向有小天之稱、崇山峻嶺、林木蔽天、鳥道羊腸、[illegible]

七間、上乘妓女共有二百餘、下乘妓女數亦如等、花事之旺、可稱盛一時、惟近今數年、情況大異、花事之凋落、較之年前、尚有所前者、門前車馬川流不息、今日門可羅雀、推原因、實由于連年迭遭天災人禍、元氣大傷、粵之南雄生理[illegible]項、衰落達於極點、一般之狀況、已呈驚象、近來則更由市面金融奇緊、又因辦理冬防、晚上十時、即須停止營業、有客留宿、須將該客之姓名年歲籍貫職業、填報公安局派員查明相符、准以是一般之馬王孫、咸為却步、故近來南雄之事之零落、可稱達于極點、

周遠大

玲寶王器寶價不二

如不合用三個月內換貨十足收回、總行香港大道中、分行廣州市惠愛東新大市、廣州市十七甫南

沙華蘇招代理

家庭 學校 商店 必需

沙華蘇 美國新發明功用非常廣大 汽車膠輪 中西 鞋底 車 布篷 等類 有破爛 用沙華蘇修補即煥然一新 耐用經濟 往日修補用三元 今只費二角

▲各大公司 ▲各洋貨店 ▲各鞋店 ▲均有代售

有意代理各省縣市者請到本行面商或函詢亦可

中國總經理鉅明行啓 電報掛號六八八〇 香港華人行七樓 電話二零零二三

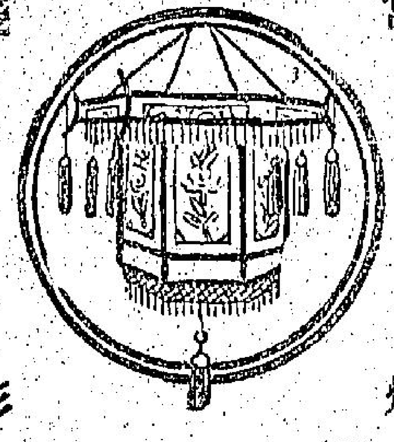

宮燈老牌

宮燈 線衫 精美線衫

出品精良 價廉物美

各大公司及洋貨店均有代售

省港澳全新織造廠啟 香港批發上環畢街 電話二三六三五號

飲得香醇酒 廠為廣善堂 好藏真正蓋 石磬滿香江

澳門賽狗

日二期

逢 星期六晚 九時半開 星期日場 二時一刻

▲長途客車送客往來▼

張大鵬

止痛之寶 廣家之寶 男女可服

專治五痛 刺痛 熱痛 止痛 止血 止瀉 淋病 等症

立止胃痛藥水

香港大道中[illegible]號

此膠搜除各種舊毒 扶元復壽膠

黃植堂

鑄元膠 ……萬國函購……

織造線衫題詞（三）

福祿牌線衫

線衫之牌名福祿、銷售到處人徵逐、質堅久洗紗不鬆、韌如蝙蝠馴如鹿。

富貴牌線衫

線衫之牌名富貴、銷售到處譽攸歸、妍豔眞如牡丹花、經緯姚黃和紫魏。

鴛鴦嘜線衫

線衫牌名是鴛鴦、銷售到處人稱揚、譽自不虞衫自麗、市廛國貨既無雙。

華商 棉藝織造公司啟

吸彼利糖菓

和記洋行

收華人載脚銀廣告

敬啟者本行……由西一九三二年……[illegible]

李熾芬 蘇倫拱 李受矩 區作民 楊樂賢 陳至善 謹啟

香港太古洋行 西曆一九三二年十一月七日

白朮和中百疾除

（中虛多病）（中強病疏）（其理顯然）

百好堂妙製白朮酒

（大瓶壹元）（小瓶伍毫肆）

支店廣州河南龍尾導大街拾壹號

▲省電話伍零叁叁玖

▲省港各大酒樓有代售

新巧華 西法 洗染

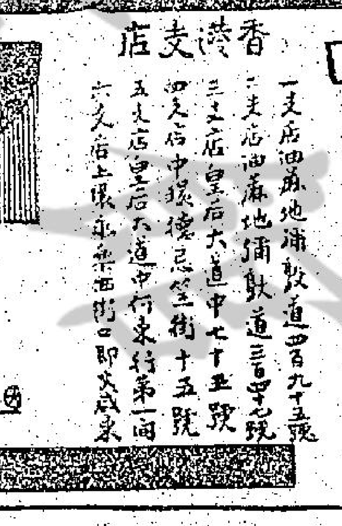

香港支店 [illegible]

平安二字值千金

佛丹 及 血中寶

欲精神康健請備 服

雙妹嚜胭脂雪花膏

雙妹嚜軟筒雪花膏

雙妹嚜超等牙膏

雙妹嚜千日香香水

大號四毫二 二號三毫正 三號一毫二

雙妹嚜素馨香水

廣生行啟

▲注意 本行製造廠亦設有門沽部以便各界人士就近採購焉

新到全色裕坐秤磅

來路碼子價甚相宜

明記行發行 電話式一六五零

易恆和堂恆和丸馳名聖藥

劇烈運動之後

如以施克勒芳香阿摩尼亞水和入浴水洗浴、必能滋潤皮膚、而芬芳馥郁、因該水係用最上等之香料製成也。（二）

各大藥房均有經售

工廠或貨倉招租 亦可分租

深水埗海坦街門牌六十四號大工廠一座、七千三百尺前座約四千尺建有二層樓大七座吉地貼近海邊上落水利便最合工廠後貨倉之用若欲單租吉地或吉樓均可分租如合意請到香港上環大馬路三百六十七號廣同源海味店面議電話三[illegible]七[illegible]八 民國廿一年九月十四日

蘭西氏之止痛散

人生不幸莫如患有痛症雖有珍錫義時亦不能下嚥倘患斯症者萬不可忘

孟此散有藥到春回之功 逢痛必止之效

寓高大道中中環街市對面壹百壹十八號二樓 電話二〇五壹六

港聞二

▲過海新小輪定期行下水禮

油蔴地過海小輪公司在黃埔船澳新裝新船一艘、名「民發」號、定于十一月廿二星期二日下午五時半在九龍黃埔船澳行下水禮、黃埔船澳公司將柬請各界、時到場參觀、並于是日下午五時在卜公碼頭派專輪載客前往云、

▲保良會月會期

本港保良會、定於下星期一日下午五時一刻、在潔淨局議事室舉行修事値理月會、討論會務及報告收支云、

▲西營盤發生小火

昨晨五時三十分、西營盤第二街一百三十七號地下之士多、其所貯之煤炭、突被燒着、一時火光熊熊、附近居民紛紛走避、并鳴笛告警、當值警弁駛赴、即電中環滅火局、派出第十一號十二號十三號、減火車前往施救、經一小時、消防隊開喉注射、至五時四十分已將火撲息、消防隊乃收隊而返、聞損失甚微云、

▲天文台天氣報告

本港天文台昨日出報告云、高氣壓瀰漫日本、華北則有微弱之反旋風、颶風在小呂宋之東北一百里、向西北吹去、今日天氣預測吹東北風、溫和、新鮮、晴朗、

▲苦力起貨受傷

寓廣東道一零一號三樓之苦力馬廣、卅九歲、潮州人、昨晨七時、受僱在九龍倉起貨、詎偶爾不慎、被貨壓斷左足、痛至昏去、同伴覩狀、急送之入醫院救治云、

▲澳門賽馬消息

澳門賽馬會第五屆額外賽、定于星期日下午一時半舉行、經已報冊、其末場為婦女賽、聞為澳門創舉、以故本港人士、踴躍往觀、已預向泰山輪船定位、該輪于是星期日上午九時由永樂碼頭開行往澳、下午五時半返港云、

▲學校消息

堅道聖彼得書院昨日上午十一時半、開會歡迎北平燕京大學[illegible]博士、濟濟一堂、情形極為熱烈、林博士演講[illegible]大狀況等、茶會拍照而散、

▲電話公司華員娛樂會

本港電話公司華人職工、近感工餘無娛樂之地、以資消遣、乃創辦一娛樂會於灣仔洛克道九十八號、宗於本星期日正午開幕、……本星期日開幕……

專載

廣東第三次

全省教育會議宣言

廣東全省第三次教育會議上月一號至七號舉行於廣州總理紀念堂，當時決議發表大會宣言，推定黃希聲等三人起草，現宣言又起草完竣，復由黃希聲委員會修正，於昨十二日發表，茲將該宣言錄左，

△廣東全省第三次教育會議宣言

引端

中華民國二十一年十月一日，廣東省政府教育廳召集廣東全省第三次教育會議於廣州，出席會議者為教育廳職員，教育廳遴聘之教育專家，提案委員，各縣市教育局長，中等學校校長，及各縣市小學校之代表等，凡四百又五人，會議期間凡七日，此次會議議案，有教育廳所先期備者，首由教育界人士建議，經教育廳分類整理提出者，在七日會議期中，議決中學校授綱要凡四十三種，高級初級職業學校課程暫行標準凡一十五種，義務教育實驗區方案，改進社會教育方案各一案，幼稚教育，小學教育，職業教育，教育經費，教育行政各一，凡一十一項，茲謹將方案要點與討論結果，分為六節，概括宣述，并為教育之進步，作誠懇的祈求，

（一）義務教育之推行及其步驟

如何促推行義務教育，誠為救國急切問題，關于推行辦法，在歷次全國教育會議，及本省教育會議中，均曾規定進行計劃，務求次第施行，但事經多年，尚未能準程計功，副所期望，探厥原因，則以推行義務教育，未有簡而易行之具體辦法，因之各縣市鄉區之未興辦者，徘徊瞻顧，罔知所從，會興辦者，又復格於環境，未能悉中肯綮，此項會議，以為推行義務教育，既難遲延，而推行步驟，尤須翔實，因議決舉辦省立義務教育實驗區，以為普及教育之預備，在實驗區內義務教育及短期義務教育，同時並舉，關於實驗區地點之選擇，試驗之種類，經費之籌措，小學之籌設，課程之分配，悉為規定，我們希望一方面得以實驗區之經驗，決定將來施展之方針，一方面得以實驗區之成績，作推行全省義務教育之模範，如此逐步演進，庶足計日成功也，

（二）提高中學程度課質的改進並劃一全省教學標準

本省中等學校教育，目前亟須注意者，在于程度之劃一及提高，近兩年來，就高級中學入學考試成績，及省保送學生報告所得，全省中等學校學生各科成績之低劣，實吾人意料之外，最近，參加高級中學入學試驗之學生，計曾在初級中學畢業者，都二千四百九十三八人，其考試成績達六十分以上者僅得一十七人，在五十九分以下三十分以上者，九百四十三人，在二十九分以下者，比比皆是，再三降格取錄，尚未敷各校應取額數，其未經初級中學畢業而參與升學試驗之學生，都一千一百人，成績之低，更不必論，夫中等學生，為國家社會之中堅人物，今程度低落至此，國家何由支柱，民族安望繁榮，長此不圖，每下愈況，幾何其不淪胥以敗也，為亟謀補救起見，所以此次會議，就中等教育質的方面謀切實之改進，以提高及劃一學生程度為急切之圖，議決由中學校各科教學綱要，前此會部對於中學校各科目之教學目標及作業要項，時間及學分之分配，教材大綱，教法要點，及畢業最低限度諸端，雖有規定，但省為整個學級各科之全部課程，此次會議所議決者，則就全部課程更為分期之劃定，每一學期均以一學期為一單位，教學目標，以一個學期應教授者為範圍，復將全部學期進度分為三段，每段規定教授範圍，至學期結束時，即總合三段期間所授教材，規定一學期應達到最低限度，並為注重學生自修作業起見，對于習作時間與種類，亦有具體之指示，使習作進行與三段進度相適應，更列教法要點，以供教學參考，庶幾中學生程度，可望提高，同時可收劃一之效矣，

（三）訂定高級初級職業學校課程暫行標準以利職業教育之進行

年來各方都力于興學育才，蓋將以教育充實人民生活，扶植民族生存，發展國民生計，而收育才救國之效也，然夷考國內學子，率趨于勞心治人之一途，學雖多，而經濟衰落，實業不振，一如幾者，日用器具，多唯外工業品是輸，甚至一種以農立國之人民，亦須仰哺于外來糧食，對斯現象，可為寒心，其補救之方，應一洗從前忽視實用之風，積極建設最適于實用之農工職業教育，所以此次會議議定高初級職業學校課程暫行標準，而以下列各原則為依據，（一）各職業學校，均採半日講學，以半日實地操作，（二）各項課程，以不備升學為主旨，（三）注重勞作，造就實用人材，增加生產能力，（四）集中學習時間與力量，減少科目種類，（五）注重訓練技術的成就，理論科目，非必需者均刪除，（六）學生畢業時，必須由技術上切實明詰，各級職業課程標準規定以後，職業學校之舉辦，即有遵循，省府及各縣市更可就各地職業狀況，相時度宜，分別設立各種職業學校，造就各地實用人材，毋蹈從前覆轍，是亦本省教育前途之一線曙光也，

（四）改進全省社會教育

社會教育與學校教育相輔而行，既可以補助學校教育之所不及，而且直接充實人民生活，陶融民族精神，推動政治前進，發展國民生計，其關係當非淺鮮，此次會議，對于社會教育議決，（一）規定社會教育之內容及目標，（二）設立省市縣社會教育委員會為社會教育設計及指導機關，（三）設立省立實驗民眾教育館為社會教育實驗機關，（四）劃定社會教育經費最低限度，（五）規定各種社會教育進行事項，分別先後，按期施行，凡此五點，均定有具體辦法，利于施行，以謀全省社會教育之改進，

（五）各縣市教育經費之整理及貧瘠縣區教育經費之補助

各縣市教育經費來源，多以田地，屋宇，租息，及學租為主，事實上每因管理不善，致教育經費受極大影響，此後須宜注意整理，以謀收入之增加，此次會議議由各縣市教育局及學校當局職員代表，共同組織委員會，從事整理，並指示進行整理之事由，使有遵循，貧瘠縣區，因經費困難，對于教育之進展，常形落後，今全省各縣市教育，得同等發達起見，此次會議決請省府對貧瘠縣區教育，撥款補助，并由民二十一年起，擬給貧瘠縣區補助金額，列入預算，上兩項之議決，一方面對于原有經費，從新加以整理，一方面對于貧瘠縣區加維持，均為發展教育之重要問題，如能切實施行，當收良效，

（六）國難之警惕

去年九一八事件發生，造成我國空前奇恥大辱，凡我國民，自應同深警惕，共赴國難，此次會議，將九一八國恥編入學校歷，并將事編入中小學校教科，庶幾怵於國難之日亟，國恥之期有雪恥之一日也，

結語

此次教育會議，在國難中開，同人心緒，根觸實多，數十年來，學校之數日增，而民生日形凋敝，外寇更恣憑陵，尋其生聚之無方，教訓之無法，有以致之耶，然任咎雖，同人默察既往，懸念將來，實為救亡，端賴教育，然必賴有適應社會需要之教育，適合國情及民族性之教育，所以此次會議議決各案，皆向此鵠的，切實進行，而於提高與劃一中學生最低程度，及職業教育課程兩項，尤三致意，蓋將以充實人民知識，發展國民生計兩者，奠國家于磐石也，同人等既認定此次議決各案為改進本省教育指針，自當力率行，以求收效，然教育事業，關係至鉅，更望邦人君子，予以促進，共策進行，是不獨同人之幸，亦邦家之福也，謹此宣言，

各屬新聞

□石龍課捕隊繳械詳情

東莞石龍防軍第二軍第一導團長張威，昨八日奉令，將由駐石龍桂芳街東江會館內第二軍第五師課捕隊長丁福所部，繳械解決，張團長以該隊部素因商戶，賊米爛，商民，搬擱課員，分別解決，滴據探報，博羅縣屬村，及相連登頭村等，發現匪踪，遂於昨（八日）夜由課捕隊長丁福，率隊十四人，來圍集中，出發剿匪，丁福奉命，約定八日夕二時，率隊員到團部，令，是夕一時半，張團長令巫營長率部全營，及機槍一連，迫擊炮二門，會同課捕隊出發，另附手機關槍二挺，同時密交手令與巫營長，着隨捕二村後，收隊時，將課隊繳械，一同帶返石龍，沿石河渦甜接，決部隊，巫營長奉令後，二時半率課捕隊出發窩崗，翌晨九日到達該村，六時入村搜索，見無匪踪，巫營長收隊，集合全體官兵，在村外用後，即將隊伍點名，巫營長下令，各士兵實彈，將課捕隊包圍，勒令繳械，課捕隊長丁福，驟異分，巫營長出手令與看，丁福任命繳械，押解返旗，至石灣僑，乃約命十兵，向對河石東門會館課捕隊部，九日下午一時，張團長派步兵二連，另手機槍兩挺，至石龍錦內桂芳街，將課捕隊部包圍，令派桌達長持手令，手持手鎗，壳衛兵四名，在入隊部繳械，該部祇餘隊員五名，破走連長各衛兵敢魁，祇得繳械，街外斷絕交通，各街口均有實彈士兵四五名把守，商店住戶，均有手機關槍一挺架設，情形嚴重，方復原狀，將共，總共二十一名，遂於二時，全隊將獲犯押返團部究辦，又查被捕之課捕隊，昨已槍決，附誌十日二軍第一導團佈告如下，為佈告事，查東莞著匪王金土，曹賈新，黎容，丁如，何培仔，莫佬等，為害地方久矣，政府為求地方寧謐，大度為懷，寬其已往，特開湯網，許予自新，使組織課捕隊，課餘而，以贖前愆，是以不惜月費十數百元之餉，養彼十餘名之匪類，原期該匪等改過自新，為鄉邦造福，不料賊性難馴，數月以來，不惟不革面洗心，感恩圖報，反敢在樟彭到處等處，勒收用放保護等費，與政府所期望於該者，適得其反，似此豺狼成性，誠不能格外矜全，若不剪除，終為民害，團長奉令綏靖斯土，除暴安良，責無旁貸，經于本九日，將該課捕匪首丁福何滿池莫佬等七名，以括外，並將其他匪犯王金土，一併槍決，以除民害，除呈報外，合行佈告，仰各界人等，一體週知，此佈，計開匪名王金土，王康，黃賈新，黎容，丁如，何培仔，莫佬，

□汕頭海味捐之新潮

▲商自行繳辦 ▲又有商人反對

汕頭函，汕頭海味捐，合昌公司向財廳承辦，每年繳餉十六萬元，出入口及運銷內地，值百抽二，否則扣留，蓄貨存，另抽手續費，每百元抽一角，自八月開辦以來，因將查勤極扣留商貨，海味商人乃組成特種委員會，反對抽捐，一致不辦新貨入口，推舉李為主席，李一面召各縣海味商人，開一緊東海味商代表大會，一面與汕頭有關之補餅，鹹魚，藥粉，魚脯，紙類，甜料等公會聯絡，派代表赴省向財廳請願，歷數合昌公司之種種查騷擾，苛捐病商，呈文與宣言，痛快淋漓，頗博得輿論界之同情，互相轉載，彼等竟以為己功，不及一月，特種，員辦館費用不少，每向各公會捐款，會因此而魚脯，生鹹鹽，魚脯行不肯捐款，財廳派委員張忠雄來汕調停此案，合昌公司乃全部讓與李某，李某乃招股接辦，一切照章照舊，本月七日有合僑公司乾菜，甜數斤，潮陽途中被取去，八日合豐南潮，鴻益昌參號合興等轉運出口之瓜粉七船，被捐局扣留，粉業公會派出鄭某明與十餘人為代表向捐局交涉，李某未出見，派一位會操官話之張某代見，雙方辯論一小時，無法解決，各代表即至粉業公會，召集粉業開代表大會，議決（一）電財廳制止捐商於規定章程外有苛例，（二）致函京莞創組之京莞海味捐徵館特委會，索回當時所派公款云，（專訪）

□汕拆封荳餅將錢

汕頭十一月九日通訊，汕頭糧行，在去年「九一八」事之前，辦到大連荳餅，大豆與荳餅為東三省出品，原料雖非，但敵國之定例，凡中國原料外，工廠製成之貨，不得認為國貨，當東北事變突發之後，維持上項定例，亦自動請求將購入大荳封存，全市各商舊存日貨，亦自動報告列表標封，乃事隔一年，東省事不得無解決，日本且造成偽滿洲國而承認之，而抵貨之事亦甚嚴重，汕頭全市封存日貨約值五百萬元，大荳餅約值一百萬元，布疋與洋紗約值有數十萬，其他則為各雜貨西藥等等，此皆在「九一八」之前辦入，自查封者也，經營荳餅者潮安澄海人士佔多數，且聯營匯兌來莊租船行等互相連之商，因此之故潮澄商人，本呆滯，調度頗難，本乃進行拆封運動，因貨物久封存，日久勢必霉爛，血本化為流水，且納租與日息，將來結果必至破產而後已，各商集會之餘，前與布行聯合一起，向省市黨部訴苦請求拆封，但皆未明定拆封後之善後辦法，如防止新日貨之混進及舊貨之限期銷清，逾期不得再售等等，故拆貨問題之發言甫發，各報及學生界大起反對，因大豆與布疋可拆，其他亦可照例照拆，日貨既可在市內銷行，則私運之勢必源源不絕，各界審度情勢，斷然不肯拆封，亦非不顧及商人之苦衷，實因情勢所迫，非如不能救濟，商人抗日陣線也，最近荳餅商人，單獨向廣州方面進行，由張桑接洽，汕各報迭有登載，但據市黨部來電，汕市大荳荳餅准予部已接省黨部來電，貨如屬中國商人經營者，則應准其撤封云，此事發生，潮梅各界非常注意，學抗會昨決，（一）星期四發出宣言，（二）召開各界代表會議，（三）各報發表意見，由學抗會召集各屬市黨部此事，商人，（四）推舉代表出席各界代表會，向九日救國會報告，各代表對荳餅案決不能拆封，學生代表徐使僧，即欲起與荳餅商行拆封，委員均表示接受，惟商人方面仍極力進行拆封，將來恐難免發生巨大風潮，端賴各方平心靜氣，求一公平可行之辦法而已，

□惠博聯防會之佈告（專訪）

▲願民眾匡助綏靖

惠博聯防委員會，為接納惠博兩縣民眾意見，特出佈告云，為佈告事，照得惠屬潮梅各屬，為我粵東重鎮，勵勸綏靖起見，東區綏靖公署，委員李公，承大府命鎮懾該區，保障東陲，為屬行綏靖，嚴匪治安起見，因地形之關係，審形勢之適宜，劃區聯防，協助治理，委任東路，博羅河源聯防委員會主席，任克成為副主席，並以該縣長兼充委，共同負責，旋以河源縣長為副師長李分駐防地，李副師長既，連任新龍聯防主席，應將河源劃入聯防，以便就近督飭，以本會專任該區，業委員職務，通電知照在案，蓋聯防之主旨，即各聯防，互相團結，並組各區鄉聯防，不分畛域，同心剿匪，一旦清各地之匪共，而求保地方自衛之武力，統一指揮，以資臂助，警隊，商行訓練，查博羅兩縣，處東江下游，為交通之樞紐，近年以來，叠成伏莽未靖，外則赤氛遍傳，搜緝防加聯撫，並無有土匪共匪盤聚，內則伏莽，不稍懈，不於地方警衛，向積習相沿，疲緩不振，徒具虛名，毫無實用，甚或豪惡播弄，或以賄賂取部，於是衛民者反以擾民，捕盜者反而自盜，又何必猶靡人民之脂膏，以養此害民之蟊賊，惠博各縣長或縣政有年，或聲譽久著，且自第五師為惠駐防以來，整已一載，將飭整理，雖不致陷於猥，惟是訓練未盡精純，指揮仍欠統一，紀律尚嫌寬弛，能力不克充實，殊無可諱言，故淘汰老弱，汰除腐敗，嚴加考覈，增飭操防，誠目前要圖，刻不容緩，達與克成已負主持之責，竭盡能以慰所望，所望邦人君子，明達士夫，群策群力，互相勗勉，成與歇勵，共計正本清源之計，以作長遠久安之圖，且民即所以衛國，攘外必先安內，此值大府親剿之熱誠，亦即綏靖全粵之至計，所屬人民，其共勉之，特此佈告，咸使聞知，此佈

三水　□西南商會昨舉行執監聯席會議

三水西南商會昨舉行執監聯席會議，議案擇要如下，（一）稅三水征收分局函知，因經費問題，暫行商路結束，一應費派員續辦，所有稅務事收捐，仍照給照，請各行商即照通知各行同志公會，（二）三水稅府令飭舖租一天，以為西南公分局，議決知各行同志公會，又值年冬季，縣府以為，各行因本鎮商賣冬季服，議決呈覆縣府，因各行商照收租捐天半，以輕商人擔負，（三）河口撤收稅公會請呈請縣府轉呈財政廳，改善河口關進口稅，以維北江商業，議決通過，（四）主席提議呈請縣府將前封本鎮各商中餘給息揭封，以利金融，流通，議決通過，

乳源　□閘頭大埔股匪情形

乳源之一隅之大埔，位於縣源江英德三縣交界，向有小天地之稱，崇山峻嶺，林木蔽天，鳥道羊腸，連亘數百道，歷著張古張等股匪依為巢穴，西北區之靖，本月一日由第一教導團第四營第四團二營兵前往閘谷，六日到達匪巢，分三路向其巢穴之大埔攻張等村寨，該匪藉頑抗約兩小時，始潰散，當場傷斃匪首張連部械等，及獲張姓婦人十餘名，搜獲馬兩匹及槍械等，又起出被擄四十餘歲婦人及年約十歲女童各一口，旋毀匪巢，於九日押解回縣核辦，

新會　□官涌鄉爭地之糾紛

新會第九區官涌鄉，係李陳梁等小姓與林族人姓雜居，歷來交通，各小姓往上堡，林姓往下堡，往來交通，各小姓必由林姓鄉過，該處有前清沙村司衙署，位在兩旁，前數年政府處理官產，陳梁李等小姓欲謀交通出路，用其名義繳款承領沙村司署地，立界為小姓公得之官地，後因林姓將小姓永得之官地，毀去界石，并於該處蓋搭賭館，聚賭，遂使該處為交通之地，生荊棘，各小姓視此，將是請縣府派警督拆賭館，縣府再一派員詳查，前數天派督察黃振威帶同縣府警衛隊梁德均，前往該處就近執行督拆，及後偵察，集林族耆老，責令交出界石同時，林族耆老不允，黃督察將林姓耆老數人扣留，交梁隊長看管，及後捉將，老私逃，昨經黃督察將情呈覆縣府處置，

清遠　□電促完成屬內公路

清遠縣府昨電令該縣建築公路委員會云，為清英陽連公路，清陽公路，清從公路，花清公路，清四公路，徊石公路，清從公路，現本廣東中區綏靖公署嚴令，限期築成，又奉廣東建設廳迭令催促趕辦，似此工程浩大，需款孔殷，業經遵照廣東中區綏靖公署核准辦法，每田一畝，增征路股六毫，布告限繳，併飭各區委員鄉鎮長等，先向貨田管理人，及五十畝以上之業主征收，倘有田畝路股，源源而交，惟籌款急需，該會各委員，負籌築全公路重責，其如何振刷精神，同心同德，致努力，併日程功，所有清英陽連公路清從公路清四公路清從公路之源龍段工程，仰即猛策進行，其各亦即統籌辦理，趕速辦理，切勿涉因循，致滋貽誤為要，縣長吳鳳聲庚印，

始興　□塘閣十匪重劫貨船

韶關訊，南雄公會擄船行公所商稱，有曾鼎勝船由韶關駛來雄，于八日夜行至始興屬之塘閣村，時已黃昏，因河水淺擱，即住該村停泊，詎入夜十二時許，有匪徒十餘人，蜂擁上前，將貨船任意搶劫，當時船夥少，一時不能搶救，竟被掠去而復來，第七區警隊前來救護，始將匪擊退，當場捕獲劫匪吳勝甫一名，已解縣府究辦，查該船被擄之貨，除永安祥生等家外，其餘幸未損失，

三水　□大塱山鄉藉神演戲

三水大塱山鄉，係黃李何梁等姓聚族而居，人口頗衆，現該鄉今旋，藉口神誕，發起演劇三日四夜慶祝，當經積極籌款，并在村前搭蓋大棚一座，棚內可容數千人，村內鄉民除灑掃地方外，并紛備糧食，邀請親友前來參觀，但提者咸以勸流火燒戲棚死亡百餘人之慘劇，及慮不肖者乘機開賭鬧出人禍，咸惴惴不安，

南雄　□兩年來花事之衰落

南雄地方，近年來，妓院生涯極盛，娼寮及南詞妓館，七間，上乘妓女共有二百餘，下乘妓女數亦甲等，花事之旺，可稱盛一時，惟近今半年，情形大異，花事之衰落，較之年前，尚有天淵之別，前者門前車馬川流不息，今則門可羅雀，查原因，實由于連年迭遭天災人禍，元氣大傷，衆之南雄主要出產煙紙張兩項，衰，遂於極點，一般之營業狀況，已感艱困，近來則更復商血蝕奇緊，又因辦理冬防，晚上十時，即須停止營業，有客留宿，須將該客之姓名年歲籍貫職業等，填報公安局派員查明相符，准以是一般人馬王孫，咸為卻步，故近來南雄花事之零落，可稱達于極點，

本港電話公司華人職工，近感工餘無娛樂之地，以資消遣，乃創辦一娛樂會於灣仔洛克道六十八號，定於本星期日正午開幕，

服斯福寧

馬來羣島拳術冠軍
宋君之肖像

宋君身體強壯。精神奮發。其每賽必獲冠軍。曾親口言彼之得臻此成績者。皆常服「服斯福寧」。能補腦益精。生血健脾。開胃壯腎等等。非他藥可及。若常服之。效驗如神。願將其肖像刊諸報端。以證其實。使一般欲身體強壯精神發奮技術超羣者。知所問津焉。

服斯福寧能補腦益精生血健脾開胃壯腎等等

香港總經理洛士利洋行
電話二二五叁三
各大公司洋貨店均有出售

唐拾義佈告

久咳丸　哮喘丸

每瓶暫沽港幣一元

防癆宜備
唐拾義久咳丸
有根治之功
四十餘年經驗
專門治咳老醫師創製

香港文咸東街唐拾義分局發行

夏宜冬宜

法國著名良藥希瑪格洛賓即老牌謹遜氏補血汁 SIROP de DESCHIENS 為救治貧血症唯一之聖藥不但能增長血液殺滅病菌且能於病後恢復虛損之元氣其奏效至神而速

據醫生云此藥在夏令服之尤有偉大之能力非若其他補劑祇宜於冬近惟須請購者注意瓶上標貼有西文謹遜氏DESCHIENS字樣者方是老牌
各大藥房及大洋貨店均有出售

APB

[illegible]

燕影錄

（七五） 雪獨兒 （苦蝶續）

貝勒曰。然則令叔不約束姑娘乎。而可以往來自由者。女郎曰。然。吾叔素不干涉我。我得以縱騎行走。無所阻。貝勒心許之。曰。車輿之所遊。我所居乃當爲姑娘其之居。……（未完）

禪俠誅仇記

武俠小說（五八五）

在理和中如是。特將方爲未決裂。彼從外方來。仍不能不以禮姿爲招待。急趨近老叟前。請問老施主姓名。且問其是否進香。老叟大笑。聲如洪鐘。徐曰。吾詣山門。非關拜佛。欲謁寺中方丈。而聆教言耳。知客僧法果視此老叟。詞色和易。然目光閃閃如岩下電。必非可輕之人。知爲武術湛深一猊也。且仇家周太。及梵頗陀兩人。咸在其中。躍躍欲動。知其不懷好意。法果乃曰。諸施主遠來辛苦。請入小寺山門。暫聆自得。靜候其答復。法果乃曰。容當代白主持。隨延入客室中小憩。命小沙彌走請方丈室中。告知一切。

綠衣女

俠義小說（六〇七）（洛公）

話說雖寄身方外。然閱歷江湖日久。於各方面綠林中人物。多半知名。年齡李大虎三字。且聞與柳太及梧默同來。不禁微驚曰。李某爲綠林先輩。武術精深。概案已久。杜門家居。胡忽與柳太醫眾香等偕來。有心尋覺。是不容輕心玩視也。急召集寺中監寺及首座等諸高級僧徒。出而招待。（未完）

[illegible][illegible]劍[illegible]

（二一九）（藏中嗎編）

沉思有頃。尋得一法。念前製之風沙寒雕失去。而研製備至毒至穢之藥末。尚多存貯。嘗密置以一秘方示吾。用白蛇黑猿之血。和以穢毒之藥。製成藥粉。可以抵禦天仙。以天仙一爲此粉所沾。他術卻難施展。與凡夫無異。但白蛇尚可覓得。而黑猿則罕見。惟不易得耳。吾聆苗言。曾多方遣人搜求。幸卒求得此二物。遂如法和以穢毒之品。製成藥粉。儲以待用。今宜以此藥粉。再加前所製之藥末。並研之如輕塵。更製一大風車。須風力可遂至百丈之遠者。吾乃于夜中。先布雲霧于峰巔山上。觀此輩所駐處。以風力車散放毒粉。向其射際。則彼中雖有神仙。亦難逃避。而爲吾所擒矣。計算已定。即如法製備。風車製成。焉二即遣人在峰巔山各高峯之暗中偵察。迨得回報。謂山之最高峯中。假有人聚集。惟或隱或現。不能明瞭人數若干云。（未完）

東周時之隱

夫歧路亡羊。在他人視之。直細事耳。而楊子聞言。便發生無限感想。覺得無限危機。大道之中。不能無歧。歧道之中而又有歧。則眞防不勝防。換無可換。欲設法補救而無從也。門人者長先生之門。習先生之道。而不達先生之志。以此爲問。楊子以其未達。不能語以高深。乃百而不答。楊子之心苦矣。心都子知其然。乃設爲學仁義之說。身名並全者。爲不亡也。愛身後名。又一亡也。學之者其術不同。楊子亦知心都子之用意。爲解決亡羊來也。因以學泅之利害告之。學泅水者所以救溺。而先自溺焉。天下事固有未見其利而先見其害者。不可不慎也。又有設一事以諷者。說苑一載趙簡子舉兵而攻齊。令軍中有敢諫者罪至死。被甲之士名曰公盧。望見簡子大笑。簡子曰。子何笑。對曰。臣有以笑。簡子曰。有以解之則可。無以解之則死。對曰。當桑之時。臣隣夫與妻俱之田。見桑中女。因往追之。不能得。還反。其妻怒而去之。臣笑其曠也。簡子曰。吾伐國失國。是吾曠也。於是罷師而歸。此事與公子鉏諫晉文公同。列子晉文公出會。欲伐衛。公子鉏仰天而笑。公問何笑。曰。臣笑鄰之人。有送其妻適私家者。道見桑婦。悅而與言。然顧視其妻。亦有招之者矣。臣竊笑此也。公寤其言乃止。引師而還。未至而有伐其北鄙者矣。又列女傳「莊姪」以隱語告頃襄王曰。大魚失水。有龍無尾。牆欲內崩。而王不視。王曰。不知也。姪對曰。大魚失水者。王離國五百里也。樂之於前。不思禍之起於後也。有龍無尾者。年既四十。無太子也。國無強輔。必且殆也。牆欲內崩。而王不視者。禍亂且成。而王不改也。王曰善。命後車載之。此隱語之以諫國最多。蓋風氣所尚也。（完）

南遊的薔薇

（九三）（胡覺非）

他們離開了險地。回到赤山的別墅去。淑喬和倩薇因爲過了幾番的危險。於是決意悄悄地離開這海邊返家裏去。志潛。十強仍舊住在這裏。在他們的意嘗劉。

勸術

短篇小說（二）（五七）時客

浪兒聞師言。意乃稍安。師復問。比者汝與彼妹。伊竟無如何者。浪兒曰。是誠可異。比者吾夜登露臺。竟數夕而不獲一晤也。師聞而故作訝之色。久之乃言曰。意者其病耶。不然伊與汝豈能一日不見者。浪兒曰。否。蓋吾於窗畔得其一函。語極悽惋。而詞意不大了了。函內附斷釵一股。殆以示釵分之意。但從此不可復合矣。然而究其原因。則思之終夜而不可得。師能爲我一解之否。師聞言。大詫。既又紿言曰。吾意必汝家父母。不願與之訂姻。則使人示意於其嫦。故爲是以絕汝之念也。浪兒曰。是殆或然。吾諦視其字。固不類彼妹之手筆。其師曰。是矣。吾固知必有讒慝之口。但此間無與汝爲難者。吾故料必出於汝父母之所爲耳。然。吾甚爲汝兩人惜之。浪兒曰。事已至此。夫復何言。然天下多美婦人。何必是。况爲雖粥粥。見愛者固大不乏人也。師笑曰。汝之臨漏。誠不淺哉。倘有棄餘。能爲我一作曹邱否。浪兒曰。當即是。師待他求。彼妹久已懷春。今猶待字。吾既被知。渠豈沒以了終耶。師將此事。無不諧者。師故起而作色曰。烏。是奚可者。奪人之愛。吾固不爲。乘人於危。義尤不可。况吾與汝又有師生之誼耶。汝姑緩之。則合浦之珠。當有復還之一日。汝慎毋作此語也。浪兒方欲有言。忽聞窗外步履聲。則忽忽相偕而出。浪兒與師誠篤。深敬信之。而不知此中陰謀。實師與世人之子。密謀數夕而爲之者。以一晤致其嫦。使禁女不得登露臺。復僞撰女函。畀諸婢。以紿浪兒。而又以滿族之說。恐嚇浪兒。使之疑眞疑假。自不得不隱而退避也。噫。詐亦狡矣哉。抑在其師之志。實欲得女。而故自示不欲。以餌其人之子。使與之同謀。故二子亦同墮其彀中。而備然莫之知也。然而爲師知此。則道揣地矣。嗎數夕。浪兒之耳。爲毒蛇所螫。紅且腫。竟日而不消。禮窮自哂。則大惑。俗傳有處先起耳之說。謂不治且潰。遂欲潛往覓醫。（未完）

讀書隨筆

漁父篇（九）（施江逸）

按丁逸楚辭漁父篇。屈原既放。遊於江潭。行吟澤畔。顏色憔悴。形容枯槁。漁父見而問之曰。子非三閭大夫與。何故至於斯。屈原曰。舉世皆濁我獨清。眾人皆醉我獨醒。是以見放。漁父曰。聖人不凝滯於物。而能與世推移。世人皆濁。何不淈其泥而揚其波。眾人皆醉。何不餔其糟而歠其釃。何故深思高舉。自令放爲。屈原曰。吾聞之。新沐者必彈冠。新浴者必振衣。安能以身之察察。受物之汶汶者乎。寧赴湘流。葬於江魚之腹中。安能以皓皓之白。而蒙世俗之塵埃乎。漁父莞爾而笑。鼓枻而去。歌曰。滄浪之水清兮。可以濯吾纓。滄浪之水濁兮。可以濯吾足。遂去不復與言。夫史記本有之矣。故所云。王怒而疏屈平。一又云。後。補書之痕跡。崔適史記探源已詳言。矛盾。實不足深責。若「何故至於斯」改作「何故至此」。「塵埃」改作「塵埃」。少用此字。條接二字。史記將漁父作質。不多賢。獨漁父賞。此無關是精本旨。姑錄。非也。（未完）

物墜落樓上。適自不覺驚詫起來。

寫劍秘密

（二一六）（黃石樓）

蕭底固有寶劍術。知爲殺人利器。曰。吾大師兄過允祥宮中。得劍獲此邪。一清曰。然。當一帆風三弟偕吾年八太十宮外。時刻不用忧苦。而鑿光寂然。寶之。本不見其迹。惟吾之自尤若諸三十年洞中。則見寶鼎物。僅同白書。鐵壁遞。能然夜。則見寶鼎香烟。促然綫繩不絕。用端果現利劍上下盤旋。誠知若然一聲。破窗而出。我固早有準備。乃嗥然一聲。亦出寶劍格鬥於空中。卒爲我勝。拾獲其劍。奉呈陛下。八太一所練亦不凡。非邪道者。此劍不久當飛進。中。節人髒以出。固十上也。如之何。一大駭曰。允稱有此奇術。若再練。非淸兒曰。彼劍令爲我收。重以時日不可。翳爐之技。技止此耳。（未完）

學劍錄

（二）（戎馬書生）

人壽年之「武則天」一

入北郡回後。一再歌反線雙貴。復率丹鳳來儀。百獸率舞。一再歌十字清河調。神已罷矣。猶以爲未洽。再使秦婉子伶演滾花。始以滾花過之。且度曲之勞有如是者。聲線雖不及肖麗章之音韻動聽。然了香唱工。應遜肖麗章。凡麗章至是。竊以爲難能也。武士旋小鬢大捲。服裝不倫不稱。首戴瓜皮小帽。身着紳。抑亦鄙矣。鼻架玳瑁眼鏡。足穿博士絨鞋。皆清末元音裝束。以飾有唐武則之衛理。其殆演者之謬誤邪。此亦改良粵劇先決問題之一也。

第三齣「深宮女媚娘」。唐太宗之色荒也。使其巡歷處蒐文武代閣關馬。召文和金牌。巡城郭。無當意者。於郊見二女焉。媚曲卑。有淚扇。有鑾駕。有覘秀者。雅文皆麗雜之。其逸翩翩。則論法度。以故亦不中選。最後見一女焉。倒於。問其讀書。香外豔中。幽光照人。真是美人。掩面說之。白衣氏武媚娘其小字。濟文以彩選告。媚娘飛察自媚。視。貌。濟文父母同意。齒一又親少佳飾。陳留村女謂媚仙林超羣飾。妹。村女呂媚娘倩叫紹飾。剛娘村女陳鄭媚十文飾。其餘少任賢歌綵弾奏樂。由昔也。蘭閣演出。究如顯見當劉。（未完）

香港交通銀行廣告

東亞銀行有限公司
資本額 一千萬元

香港渣打銀行廣告
啟者本銀行創設最久營業遍於全球中外咸知……

荷蘭小公銀行廣告
資本伸銀行創自一千九百二十四年……

中醫一覽表

余片生
專醫內傷吐血肺癆喘咳
純理男婦花柳
寓香港上環永樂街門牌百零七號二樓

氣痛壺丹
主治 心胃氣痛 血滯肚痛 食滯肚痛 小腸氣痛 肝痛肺痛 月期肚痛
新濟世

補腎藥精
此丸崗治腎經虧損宜 尿過多尿後反滴腎虛 腰痛手足酸軟四肢無 力一服此丸立刻見効
總代理香港上環馬路 新亞大藥行
各埠代理處 本港 瑞昌 南華 梁國英 唐拾義 昭林藥行 新生命 省城永漢路 老威 澳門新馬路 捷聲 石岐拾柏街 衛安 （尚有各大藥房藥店均有代理）
▲零沽每瓶…… 新亞大藥行 總行在香港上環馬路……

請認香港最老牌
中樂丸散膏丹
止咳丸 專治久咳除痰立刻見効
杷枇露 潤肺止咳百發百中屢驗如神
正西藏紅花油
大馬路中 誠濟堂老藥行啟

榮孫氏 專門醫眼
此散不用針刀 能脫一切眼膜
脫眼膜散
榮孫氏醫生 老舖在廣州西關大同路九十七號 香港代理處梁國英 柏林藥房 南華藥房 瑞昌藥房 各大公司 灣仔廣成記 澳門益壽藥局

血癧蛇毒拔毒星
獅標血毒藥片
自出世以來其提毒殺菌之功各國爲之驚奇 因其能殺絕血中毒菌 凡千古不治血毒惡瘡 ……
本藥每大瓶六元 小瓶三元

張雲飛遷鋪在中環德輔道即中環電車路
有冒名僞醫

逃債離港
患者留意

張雲飛
警告患者
張雲飛白

血癧癧毒 瘡癧 毒我
……

介紹名醫劉滌民先生
……
陳有仁 馮宗鑾 江祥 倪十欽 陳碧泉 梁輝手 鄧世增 簡英甫 陳香池 李星衢 周雨亭 ……

恭頌
小便刺痛毒症斷根
南中醫社醫術最好藥費最廉
省港醫毒症者日衆惟均無正當醫術確令病者無所適從弟前患小便毒疴尿帶膿絲初流刺痛久流封口並傳內人屢醫服丸不效後卒在上環大馬路二百三十九號南中醫社用最新療法數天醫好且每診一元藥費及洗尿管費在內後介紹多友往醫無不贊揚
開平關保爺麥氏同謝

瑞芬氏專治……
瑞芬氏全權總經理香港同文街十五號

驗淋樂
射洗淋毒藥水
用法簡便 功效迅速 永不復發
每瓶五毫 每打五元
香港 瑞昌西藥行
註冊商標

香港華字日報 船期

各埠入口輪船表

由夏曆十月十四日禮拜五

國旗	船名	由各埠來港	搭載貨物	船行
中	彩利Chong Lee	汕頭	雜貨	廣泰行
英	豐平Hong Peng	石叻	雜貨	和通公司
美	孖地臣總統Pres. Madison	小呂宋	雜貨	大來洋行
荷	蘇打爹Ziuderkork	上海	雜貨	渣華公司
丹	美西美Diederichsen	海防	雜貨	振盛行
那	亞東Ardent	海防	米	那臣洋行
英	好望角Cape of Goodhope	馬拉	煤	廣行公司
中	明生Mingshan	加爾吉打	煤	廣行公司
英	佳天加打Kaitangata	沙馬連打	煤	咸林臣

出口輪船一覽表

前往各埠	船名	開行日期	船行
小呂宋	坎拿大皇后Emp. of Canada	十五	昌興
海口	多利Dorry	十五	源昌利
海防	廣東Canton	十五	法國郵船
上海日本域多利及紐約波士頓各美國內地加拿大灣全千里達古巴	孖地臣總統Pres. Madison	十五	大來洋行
三水梧州沿途各埠	江蘇Kongso	十五	廣記公司
星架坡庇能吉打	孟加羅Banglore	十五	鐵行
厦門上海	安徽Anhui	十六	太古洋行
汕頭海防	嘉應Kaying	十六	太古洋行
汕頭上海青島	富陞Fooshing	十六	怡和公司
廣州灣赤坎	大寶石Taiposek	十六	利合公司
汕頭上海青島	山東Shantung	十六	太古洋行
三水梧州沿途各埠	中安Chungon	十六	廣記公司
歐洲及美國內地各埠紐約波士頓經小呂宋星架坡及歐洲各埠	夏利臣總統Pres. Harrison	十六	大來洋行
小呂宋	夏利臣總統Pres. Harrison	十六	大來洋行
暹羅	美西美Gustav Diederichsen	十七	振盛行
三水梧州沿途各埠	安平Onping	十七	昇安公司
三水梧州沿途各埠	大興Taihing	十七	廣記公司
小呂宋宿務	劍橋城City of Cambridge	十七	銀行公司

西東哈播 德安寶 船減收 西餐房減收五元

同安輪船有限公司啓

同安輪船公司船期告白

香港大來洋行 華人寫字樓

美國輪船公司廣告

法國郵船公司 MESSAGERIES MARITIMES

太古洋行船期告白

日本郵船 日本皇后 俄國皇后 亞洲皇后 坎拿大皇后

金山 錦龍山 泰山

大嶼 廣州灣 赤坎 太陽 香港 廣州

利東發 東方 和合公司

火船 往西貢 麗瑞

海江 寶泰 往省

太古洋行 通輪船大廉價

丹多刺士 益臣

衣呢亞士

天定輪船 天明輪船 大興輪船

中安輪船 廣雄輪船

江蘇 快船

美國郵船公司

德記利士輪船公司船期告白

銀行輪船公司船期告白

大陸 須時四十一天

巴拿馬 天祥洋行

中華民國廿年 夏曆十月十五日

中外要聞一

戴季陶作民權歌

▲留贈民權艦各同志

考試院院長戴季陶氏、自昔甚治、乘民權軍艦、上海武漢、與蔣委員長請清一切、在兵艦中有感於意大利詩人鄧能學之海軍歌、乃取為名、民權二字、作民權歌四首、舉我國民族文化政教之原、以[?]當國之[?]、[?]於四歌之中、而歌辭之醇厚、辭調之激昂、尤足以追配荷代[?]、而無愧、且足以發揚國光、激勵人心、鼓舞士氣、固當在意大利詩人鄧能學之上也、茲將原作[?]錄、以快先睹、

民國二十一年十一月[?]事、赴洛[?]行都、乘民權軍艦溯江至武漢、適訪總司令蔣公、舟中偶憶意大利詩人鄧能學之海軍歌、激昂慷慨、頗能發揚國光、鼓勵士氣、太古、夫金鼓弦索者、樂所從始、干戈戚揚者、舞所由創、古者出征、遣師均誓告於太古、而十八之為學、亦射御與禮樂並重、以為萬國宗主、後世太平既久、昏昏之君臣、用能建萬世之偉業、創統一之文化、耽荒怠惰、味於久遠、人民亦習於安樂、敷衍太平、於是學風士氣、愈益柔儒、而卒以是被淩於大漢之胡人、孫宣東遷、朝康作帝、宋廷南渡、臨安奠都、金粉文明、由是興起、文學風習、淫靡纖巧、刻薄暗昧、吾來偉大崇高熱烈光明之氣象消失殆盡、而國亡種弱文化衰歇、自來外族見侵、所持者僅為武力、今則宗教隣政治之力以俱來、工商科學之力而齊至、舉凡人類所賴以生存之一切文化、無不同形見絀、昔時唐之復興、宋明之再造、若在[?]入之異族、既同化於我之後、故得一舉而成大一統之新國、民族之勢力、且由一度之混合、而更加擴大、此豈可望於今日者哉、此我國民之所以不可不自覺著也、鄧能學之主義、予所深慕、其詩與文、亦非愛好之、惟思詩歌者、民族之靈魂、一代族之衰亡、必先發生亡國之音、而其復興也、亦必先有興國之氣、無不表由之於詩歌音樂、意大利今日之偉產、在墨索里尼之偉業者、謂能學實為之先兆、而丹戀之神曲、更深入於意大利民族之心腦、骨髓中為其一切原動力者也、是以深祝吾國民中之能有其人、以作我愛國軍人之氣、而化其質、以為復興之前驅、嗟夫、四千年之歷史、二萬里之江山、四百兆之民衆、七千里之海疆、以是為題材、豈尚不足以誕生荷馬丹對手、而況揚雄班馬之才、本為中國之所固有者哉、然則謂能、又何足道也、因茲所感成歌四章、留贈民權艦諸同志、譜入軍樂、指動衆志耳、吳興戴傳賢、

大哉民權、白日青天、皇皇華胄五千年、世界文明我為先、萬方來朝、玉帛冠裳、大哉民權、白日青天、

美哉民權、白日青天、光榮無限、白日青天、科學預羅羅、陸行車水行船、江淮河漢、三山五嶽、美哉民權、

壯哉民權、白日青天、千秋萬歲、光榮無限、白日青天、乾旋坤轉、翱旋鐘鼓、

樂哉民權、白日青天、文物制度定周官、道德風流被管絃、八方同慶、定民安、千秋萬歲、光榮無限、白日青天、樂哉民權、

盛哉民權、白日青天、河山再造、文運重宣、國文誕降、聖號中山、創三民之主、建憲法之五權、既允文而允武、復啓後以承先、定國都於金陵、布聲教于中原、有志竟成、後來居上、萬衆騰歡、千秋萬歲、光榮無限、白日青天、盛哉民權、

彭古演說

軍縮計劃內容

▲違犯公約不能享有他國經濟之援助

▲由侵略所獲結果不爲其他民族承認

▲凡國聯簽約各國均當受公約之約束

哈瓦斯社四日內瓦電、法國陸長暨國聯會法國出代表彭古、於今晨十一時五分、在軍縮大會主席團會議時、登壇演說、出席聽講者之人甚衆、彭古說明法國安全及軍縮計畫之內容、歷一小時之久、據稱法國代表團、如期而至、本代表今日之說明、雖屬簡略、但力求明晰、關於此項計畫之原文、當於數日之後、由法國內閣總理赫理歐、提出節略、此項計畫、因是以表現法國對於國聯會及和平組織之願望、究非專爲法國而設、而爲出席大會大多數代表團之共同願望、世界各國、以軍縮大會、若果失敗、必有大禍臨頭、故欲有以避免之、其熱望亦可於此項計畫見之、法國代表團所懷抱之思想、是即六閱月以來、各方面在此間所表示之思想、但有兩種困難必須加以克服、其一、起於和平組織暨國聯會之全盤問題、其二、則起於限制暨縮減軍備問題、關於第二種困難、國聯會應採取一種合於兩方情形之和平制度、而不宜採取剛性的制度、因此法國計畫第一觀念、乃在考慮種種公約之締結、其一、違犯此項公約者、不能享有他國經濟財政上之援助、而由侵略所獲之結果、並不爲其他民族所承認、其二、凡國聯會盟約、暨羅加諾各項協定之簽字國、均當受其約束、此一公約、可造成一種局勢、俾簽訂第一種公約各國、可保障其和平行動、不至爲他國所妨礙、至第三種公約、凡有特別關係或特別感受威脅之國、應以局部或以一洲爲範圍、而締結之、其中尤以歐洲各國互相援助公約爲必要、此第三種公約、因其地域具有限制、其所包含之條文、自較其他兩種公約爲詳明、各簽字國、并應將其所屬常備[?]、以爲擁護此項公約之用、俾國聯會得無患、其所規定之程序、乃得順序進行、不因侵略國之強暴行動而受轉移、[?]云云、至各國軍隊、雖屬常備、究當減縮、法國擬就其編制形式、加以討論、美國大總統胡佛所提出之計劃、擬將軍隊分爲防衛軍、或警察隊、及殖民地軍隊、實已指示一種途徑、但各種兵力組制、不必從同、比較計算、實有未可、法國政府、於此實究求一種劃一隊伍、俾作一公平之比較、而有裨於軍制度平等之實現、結果乃主張至少大陸各國軍隊、應其統一形式、此外並以美國計畫爲張本、主張增加防衛之兵力、而縮減侵略之兵力、關於此節、彭古宣稱、法國贊成禁止化學微菌及放火之戰爭、與天空轟炸、但以取締民用航空並設立監察制爲條件、舍此以外、法國並建議組織國際空軍、以供各國互相援助之用、關於大炮口徑、及一鎊率噸數、法國計畫、將有詳細之建議、其原則始已爲軍縮大會承認、即一切兵器、足以有效力量、威脅一國之常設防衛工事者、予禁止是也、此項兵器、或撥歸簽字各國、在互相援助之用、或撥歸國聯會備用、均無不可、至軍用器械、亦當逐漸歸於劃一、法國計畫、亦以爲[?]、至軍隊統一形式、法國計劃、仍係

翁照垣抵菲紀

八日小呂宋函、奉命赴南洋美洲慰謝僑胞及宣傳航空救國之十九路軍英雄翁照垣將軍、於昨七日晨九時偕隨員羅吟圃林鈞陳[?]、秉佇地中總統輪由香港抵岷、駐菲民黨總支部、中華領署、中華商會、救國聯合會、國難後援會、華僑婦女界獻花隊、及各團體代表暨僑衆約二千餘人到碼頭迎接、翁氏等登岸後、即乘汽車赴領署稍事休息、旋赴大同俱樂部答謝歡迎僑衆、是日總領事在私宅設讌招待、將軍等寓居大東旅館、茲紀其詳情如下、

▲僑衆歡迎 昨晨六時許、僑衆紛紛赴七號碼頭迎候、記者於七時到地、歡迎僑衆已極擠擁、八時七號碼頭、人山人海、碼頭上走廊已水洩不通、有美僑男女多人今晨亦到碼頭迎接、見將軍登岸、亦大拍其掌、足見外人對將軍、欽仰、九時仔仙臣總統輪將傍岸、二三六開童子軍之樂隊及僑界口琴隊奏樂、翁氏在輪上憑欄向羣衆脫帽致意、羣衆掌聲大作、歡呼若狂、輪船旁岸後、駐菲總領事先行登輪、各團體代表及記者繼之、其後羣衆蜂擁而上、翁氏親自接見、與羣衆握手、時華僑少女數人各携鮮花、代表岷埠女界上輪獻花、翁君身穿灰色嗶支洋裝、足登白色皮鞋、面露笑容、英姿煥發、九時十分登陸、歡迎群衆歡呼聲與掌聲大作、由各團體代表在碼頭走廊列隊迎接、將軍出圍欄時、群衆爭先恐後、爭欲先覩爲快、氏等出碼頭後、即被羣衆包圍、由各團體代表從羣衆推中擁之上車、羣衆旋包圍將軍所乘之汽車、汽車開行時、羣衆從後直追、足見羣衆歡迎英雄之誠意、乘車到領署、約半小時後、氏即赴大同俱樂部對歡迎羣衆致謝、

▲留菲期間 據羅秘書告記者、翁氏等將逗留此間兩星期、定日內與埠中僑界仰袖晤談、將來或赴怡朗宿務等一行、於將來行程、或由菲直接赴南洋、南洋各埠、或由非直接赴南洋、則但未定、昨晚七時各團體在華星戲院開歡迎會、晚八時半在中華青年會操場作露天演講、詞長從略、及翁此次赴南洋美洲行程路線探錄之下、

▲各團體歡迎日程表 十一月七日下午七時、華星戲院、岷埠華僑各團體歡迎十九路軍翁照垣旅長籌備會、歡迎大會、十一月七日下午八時正、中華基督教青年會、野外公開演講、十一月八日上午、亞洲戲院、與僑各團體歡迎會、十一月八日下午七時、大同俱樂部、公讌、十一月九日下午八時、大中華酒社、與僑各團體聯合會、公讌、十一月九日下午八時半、中西學校、歡迎大會、十一月十日下午七時、東亞酒店、六桂堂、舉行公讌、十一月十二日下午七時、青年會、中華基督教青年會暨婦女俱樂部、歡迎大會

▲翁照垣行程路線 民國二十一年 十一月初旬由上海到美屬菲律濱（馬尼拉 三描埠 怡朗埠 宿務埠） 十一月末旬由菲律濱到香港 十二月初旬由香港到法屬安南（西貢 提岸 金塔城） 十二月中旬由西貢到暹羅 盤谷 十二月末旬由盤谷到緬甸 仰光 民國二十二年 正月初旬由仰光到馬來半島 檳榔嶼 吉隆坡 麻六甲 新加坡 正月中旬由新加坡到蘇門答臘（棉蘭 亞齊 巴沙漠 仙達） 二月初旬由棉蘭到爪哇（巴達維亞 三寶壠 泗水 答里） 二月中旬由答里到新金山 二月末旬由新金山到檀香山 三月初旬由檀香山到舊金山 三月末旬由舊金山到芝加哥 四月初旬由芝加哥到紐約 四月中旬由紐約到華盛頓 四月末旬由華盛頓到西墨得耳 溫多華 五月中旬由西墨得耳到保得蘭 舊金山 六月初旬由舊金山回上海

補身珍品 家之寶

倘君身體孱弱請服 男女四時可服 服後精神倍加 （每樽實銀二元）（每打二十元）

（功效）生精旺血 補腎固精 壯身補腦 生肌強體 開胃發顏 返老還童

（主治）血氣兩虧 遺精夢洩 精神衰弱 先天不足 夜尿頻數 婦女難孕 經期不調

（代理處） 南華藥行 梁國英藥局 瑞昌藥行 油蔴地世界藥行 柏杯藥行 澳門捷聲藥行

總發行上環大馬路二一七號 中醫生聶大鵬謹報

招投司祝

啓者士瓜環天后廟於夏曆拾月拾陸日下午兩點鐘假座東華醫院開投司祝、有欲投充者、可屆時前往每名押票銀壹百元、所投之票任由業取或總棄不取、詳細章程向東華醫院取閱可也

壹千玖百叁拾弍年拾壹月拾日 廟宇値理啓

撈野（要搵）老野

▲腫毒損爛 便濁 小便刺痛 梅毒 淋症 ... 查竟然撈野要搵老野者、奉勸先生故特敬告撈野者及早調理免捱苦

張雲飛先生本人親手理症

張雲飛先生 寓電車路廿號 第一百一十五號 高華里坊四號三樓 鄧華康敬啓

茹樀氣痛散 救命鹽蛇散 創製寶金丹 追風跌打膏 始創荳蔻油 子肉腫痛水

百發百中 良藥 六種 中外馳名 功靈價平 老人君內物 可保康寧 廣州十八甫香和堂啓

老鴉牌氣痛散

代理處 南華西藥行 瑞昌西藥行 梁國英藥行 廣拾義藥行 生元泰藥行 新世界藥局 民興藥局 種聲藥局 中和堂

香港鄭敬業堂

索書券 附奉郵票二分請寄兒安氏五彩繪圖健身篇（列有八段錦操法者）一冊寄至下列地址爲荷 姓名 地址

兒安氏補肺聖藥

咳嗽由感冒而來者十居八九、治之對症之藥、其愈也速、否則由感冒而釀成肺勞者、有之、凡傷風咳嗽初起時、即服此藥、百發百中、萬無一失、潤肺止咳、無匹良藥也、此藥性平味甘、老少咸宜、有患者盍試之、方知此藥之不謬也

各埠大藥房均有出售 每瓶洋[?]角 每打洋七元半正 上海江西路一兒安氏西藥公司告白

阿華田

阿華田係純粹珍貴之滋養品、其中絕無混入雜質或家用白糖以低降其價值、真正阿華田祇有一種、切勿誤購冒充劣品

安寢無憂

腦筋過於動作、心神不獲寧息、夜後則不成寐、或竟夕目不交睫、患此病者、日飲阿華田一杯以爲恆、藉以滋養身體、睡前更飲一杯、則終宵安寢無憂矣、習知阿華田係鮮奶、鷄蛋及大麥之精華、係安腦寧神之食品

香港及南華總經理 秦和洋行

香港 天壽堂藥行

始娘丸 治婦女經期 明目下胃

海狗鞭健腎丸 治男子 腎部虛弱

代理各國唱機唱片 總發行德輔道中一六八

中外要聞二

司法部積極整頓各省司法

派員視察司法……撤懲監長失

……彼等之工作、承受其本部各種軍事行政與關之命令、日彼此無有相互之聯絡、因此彼等所得之消息、時常失去時間之效用、自滿洲事件發生之初、直至本年春間、日本在滿洲之偵察工作、皆得多數白俄僑民補助、但以後因日本……

……十一月二十一日、

九如坊新戲院 中和有聲電影 十月十五日放映 白金龍

廣九鐵路華英段行車時刻

由九龍開	到深圳	到石龍
上午八點十五	八點五十三分	九點四十四
下午四點零五	五點十三分	六點〇四分

由大沙頭開	到樟木頭	到深圳	到九龍
上午	十點十九分	十一點廿五分	
下午	六點卅九分	七點四十五分	

直通快車 上省來

中外要聞二

司法部積極整頓各省司法

派員視察司法……撤懲監長失職人員
檢送成績不得任意選擇改竄……填造統計罪名應劃一

司法行政部為整頓各省司法，特以部令派凌士鈞朱獻文為視察專員，分往各省切實視察，凌朱兩專員已於七日起程，又該部訓令各省高等法院院長，及首席檢察官慎重考成，改良監所，劃一統計年報罪名，茲錄全文如下，

▲改良監所▲　為令行事，本部長前因視察武漢監所狀況，多未愜意，爰將整飭監所應行特別注意各事，以訓字第三五九號通令飭遵在案，所以三令五申，不憚煩文相告者，實緣獄政之良窳，關係至為重要，辦理苟非其人，勢將弊竇叢滋，致失社會之信仰，適者私嚴所在，方在惴惴，不圖江蘇第二監獄分監復發見有拘留期滿人犯，濫未釋放，竟至多押二日，詰其所由，則以職司收差之看守，將押票遺失所致，又有販食鴉片判決徒刑人犯，於執行時，私自覓人頂替收監，主其事者，竟茫無覺察，致使罪犯消遙法外，似此漫不經心，殊屬異常疏忽，除將該分監長撤免示儆外，須知國家籌設新監之本意，原有鑒於舊日牢所之腐敗，冤抑之案多，若改組之後，而人民之疾苦，仍不減於曩昔，國家將何詞以謝吾民，本部長對於改良監所，夙具決心，迺近據調查之所得，與夫人民之呼籲，互證參觀，不無缺望，職責所在，能勿疚心，為此通令各該院長首席檢察官嚴飭所屬監所各長，嗣後關於人犯之羈押，務須慎重將事，並仰隨時密加稽察，有蹈前轍之諸弊者，立予檢劾，毋得稍涉瞻徇，其有瞻徇或失察者，經部發覺，各該長官，應受相當之處分，其凜遵毋忽此令，

▲慎重考成▲　為令遵事，案查司法官檢送成績辦法，業於司法官敘補及審查資格成績辦法第十二第一等條，規定通令施行在案，乃近查各省呈送成績文件，多有非由本人選擇，並取錄備，在所不免，以此評定優劣，實際上恐有未符，殊非本部注重考成之本旨，嗣後各該省高等法院院長首席檢察官，凡關於呈送所屬法官成績文件，務須由各該管長官遵章接遞檢送，不得聽憑本人任意選擇，及有改竄抽換等情弊，以期核實，而昭慎重，除分令外，合行令仰知照，並轉飭所屬一體知照此令，

▲劃一罪名▲　為令遵事，查刑事訴訟案件統計年表造報規則第八條暨第十條，對於刑法犯及特別法犯之罪名區別，業已明白，刑法犯照刑法分則各章之標題，特別法犯則悉依特別法揭載其罪名，立法意旨，原期罪名名稱劃一，便於彙集統計，乃近查各級法院呈送刑事訴訟案件年表，其於罪名一項，尚有未遵照前項規定填造者，例如刑法第十六章之妨害婚姻及家庭罪，本包括重婚及和誘略誘在內，而來表竟將重婚及和誘略誘分別記載，又如傷害致死不過為傷害罪之較重者，自應歸納於傷害罪內，而來表竟將傷害致死另立罪名，諸如此類，不一而足，不備違背填載規則，即本部編製統計時代為歸併，亦耗時間，殊礙計政，嗣後各法院主辦統計人員，編製刑事訴訟案件統計年表時，對於罪名一項，務須遵照造報規則辦理，不得再有前項情事，除分令外，合亟令仰該院長首席檢察官轉飭遵照為要，此令，

○　○　○　○　○

西人在東北調查後之深刻論著

▲偽國軍隊尤不願與義勇軍作戰
▲公務員小學教師均抱反日思想

自九一八事變後，各國於東省狀況，極為注意，歐美人士前往實地探查者，頗屬不少，南京某軍事機關近得西人趁隨探查之報告資料，於東省情況，敘評確當，立論深刻，致多費時日，惟以日方嚴密檢查，輾轉寄遞之故，部份雖失時效，但由此可知東北雖暫淪陷，實則尚有大可為之機，而構成東北此時之現狀，於日本及偽組織均有大不利之處，茲將該項報告資料全文，採錄如下，

㊀滿洲里東站護路軍之暴動，即武裝抵抗日本，並反對滿洲偽府，於鐵路沿線佔領二百六十英里之地帶，致使日本處於最嚴重狀況中，且使彼設法救濟，滿洲國之日籍顧問，及滿政府中一部高級人員，現正設法要求蘇聯，向滿洲里車站附近調遣軍隊，以為給與護路軍一重大壓迫，而滿洲國軍司令及一部高級軍官，對此甚為反對，彼等認為護路軍之暴動，必受蘇聯暗中接濟，否則不能如此之激烈，所以必須設法抵抗，但是此種牽制，至今仍無效果，總之在滿洲所構成之狀況，對於日本非常嚴重，因此並引起各方之意見分歧，不但日軍司令與「滿洲軍」司令彼此意見不同，即在日軍各部隊之長官間，亦各持異議，於本年八月及九月中旬，曾由日本往滿洲調去大部騎兵，（據所得之消息，此種騎兵約有兩旅，其中一旅係四騎兵旅，其他一旅番號未詳），該騎兵到達滿洲後，其一部奉命抵抗中國義勇軍，但因高粱遍地，致使無法動作，其他一部騎兵曾派往哈爾濱與中東鐵路及路線迤北一帶，但因本年哈爾濱附近水患關係，亦無何種進展，然此騎兵之此種失利，於一方面曾引起滿洲日軍其他部隊對於騎兵表示不滿，而另一方面竟使騎兵司令與滿洲日軍總司令部彼此間發生極大之衝突，滿洲日軍因為滿洲各處戰事激烈，並因其部隊分發各地之關係，而顯出其軍隊中對於救護傷兵之衛生事宜與軍中給養供給問題，無充分之準備，並缺乏搬運傷兵，（以鐵路較遠之地帶為最困難）及醫治傷兵之人員，故有多數士兵由於以上各種關係，並因作戰日久，極感疲倦，頗有不滿其長官之表示，且有日軍部隊因給養不能按時供給，而時常由民間□□，故另一方面激起民衆之反對，致使軍隊之紀律衰落，並給與各左傾黨有在軍中煽惑之藉口，故此日軍司令近來非常不安，日本之偵探，在表面上雖似有良好之組織，但於實際確證明亦無充分之造就，只於哈爾濱一處有日本之七種偵察機關，彼等之工作，承受其本部各種軍事與行政機關之命令，且彼此無相互之聯絡，因此彼等所得之消息，時常失去時效用，自滿洲事件發生之初，直至本年春間，日本在滿洲之偵察工作，曾得多數白俄僑民補助，但以後因日本改變待遇白俄僑民之政治，並因親善蘇俄之關係，致使白俄僑民亦改變其對於日本之態度，而日本方面現已擯棄白俄僑民不顧，故此整個的白俄僑民對於日本之動作，現在亦不接受，但仍有為日本所利用者，惟只個人關係，於整個僑民並無何種勢力也，此等為日本利用之人民，及其住在之地點如下，哈爾濱烏些沃羅得(Vierolad)伊卓諾夫(Trunof)二，斯拉洋斯克(Slavansky)三，鄂羅瓦赤夫(Golovatchiff)瀋陽一，克列日(Klorie)二，撤沙活夫(□)大連謝米諾夫(Semenof)在八月初旬，曾有由日本參謀本部所組成之調查團，奉命來滿洲，擔任調查滿洲狀況，彼等調查之後，所得之結論，大略如下，黑龍江省及吉林省中東鐵路迤北之地帶，完全在中國軍隊掌握中，且當地人民與地方政府對於「滿洲國」及日本仍不承認，松花江附近一帶之地方政府與人民對於「新政權」雖已承認，但是當地人民不肯承認，泰來附近一帶，（齊齊哈爾之南，及洮南之西）其地方政府均已承認，熱河邊界一帶，對於「新政權」，亦不承認，且該地之人民對於「新國」及日本異常憤恨，吉林城迤東之地帶，非常危險，因當地中國人民之抗日，與反滿運動，能引起當地居留之鮮人之反日思想，甚至於朝鮮境內亦受其影響，該日本調查團現已明瞭只用單個軍事力量所收之效果極微，故此必須設法與抗日的中國軍隊代表談判，商議解決辦法，因為日本與「滿洲國」於實際上僅能在鐵路沿線區內，保護日人而已，滿洲日軍司令深信在寒冷之時，即可減少義勇軍之積極動作，且易肅清義勇軍之部隊，但是日軍在冬季作戰，亦非常困難，因士兵未受嚴寒之習慣也，日本因有此種嚴寒情勢之關係，而將進攻熱河之問題，暫時停滯，

㊁哈爾濱長春一帶，因為本年之水患，並因義勇軍之動作關係，對於食料之供給，非常困難，中東鐵路東段與西段，亦不能通車，因該兩段鐵路幾乎完全在義勇軍勢力之下，因此各種食品之價值極昂，日郵政聯絡時常間斷，如由瀋陽至哈爾濱之郵件，有時需十日之久，該哈爾濱警察廳內日籍顧問Yas□，曾改組哈埠警察人員，但其結果，只使埠內之暴動得有擴大之機會而已，該新任警察對於暴動者亦不限制，故此全埠市民均處於驚慌狀況中，其中鐵路之職務人員早先怠工，而今之工作，完全依照日本意旨工作，長春城內(Yamato hotel)重要街市，曾將當地居民由住址驅逐他處，因偽政府需用七百所民房，以便偽府職員居住之用，並從八月開始，在長春及寬城子擴大建築工作，並命工人日夜加工，且感覺缺乏建築需用之石料，於哈爾濱長春瀋陽等處，時常拘捕反偽府工作之人員，但毫未改善其狀況，在瀋陽因圖謀害發騰（十六日）而拘捕有嫌疑者四人，其中一人係白俄僑民阿甲克耶夫(Anikeef)並在上述各地時常發見打倒偽政府及驅除日本之華文傳單，

滿洲偽政府之教育部，自本年初即拖欠各學校各職員薪金，各教員之一月份薪金，曾分三次發放，第一次於二月發五成，第二次於三月發三成，第三次於四月發五成，而二月份薪金係分二次發放，第一次於五月發五成，第二次於六月發五成，而三月份薪金於七月終只發五成，並停止其餘五成發放，僅於八月中始給各教員四月份薪金五成，據所得之消息，滿洲偽國之教育部全部人員，施行積極抗日與反滿之工作，並從濟中國義勇軍之部隊，且各學校中之教員，均自動將日本人薪金之一部，捐助抗日運動，並在各學校之學生中，作極大反日宣傳，而由教員等扶助此種動作，總而言之，在滿洲偽國中之一切公務員，均極痛恨日與反滿之思想，彼等認為在「新國」中之職務，如在被俘虜之時期中，而「滿洲國」中之日籍顧問，已知各公務員之此種意志，似無法改善，因與日本合作之人員極少，並為補充偽府中額數職位起見，而不能不取用有反日思想之人員，在滿洲境內久住之日本僑民，均否認彼等在滿之地位可以常固，哈爾濱之各國領事，非常宣稱，彼等深信日本不能改善此種嚴重情勢，且必須施行某種之讓步，以得安靖，並且彼等均認為日本與蘇聯將來之親善，係臨時之性質，且對日本非常危險，均預料日蘇之親善，定可以突然之間，斷絕關係，但在共黨在滿之勢力，較事變以前發展非常之大，哈爾濱美國領事館，全立於反對日本之陣地上，並竭力擴大要求外國軍隊在收集各種材料，以為證明日軍之非法行為，哈埠白俄僑民，亦曾輔助收集材料，且已得者均寄往美國，並且該領事現極注意白俄僑民之反日思想，現在哈埠開辦一種俄文報，以為反抗日人主辦之俄文時報，

㊂下列之消息，寄來最遲，滿洲東北部之朝鮮組織，近來又擴大其工作，以為恢復朝鮮之自由，現在並有該處附近之中國抗日團體加入該組織中，該組織之目的，係為利用中日衝突之時機，與當地華軍合作成立中鮮軍隊，共抗日本，據所得之消息，彼之此種工作，不只受蘇聯方面之援濟，且於暗中受滿洲境內之美國方面經濟上之援助，該組織之首領，認為日軍中之朝鮮軍官將來亦必加入彼等之組織中，至於吉林兩省新成立之所謂「滿洲軍」，於彼等決無何種限制，因該「滿洲軍」有多次作師中軍器之後，即以該槍與日軍對抗，彼等並為滿洲各機關中之公務員，與駐有日軍區內之中國民衆，此時不過如被擄者，故決不能附助日本，下列之消息，雖已延遲多日，但由此可知「滿洲軍」對於日本之態度，（甲）七月二十五日，在吉林城內有「滿洲軍」一團反正，因日籍教官對於士兵之待遇極苛故也，（乙）七月二十七日下午四時，在長春城內有「滿洲軍」一團，與日軍發生武裝衝突，雙方均有損失，此後該團華軍退往他處，該團中之日籍官於衝突之初，全數被士兵殺害，（丙）七月三十一日，曾有義勇軍約二千人，向長春進攻，並已進至南嶺房附近，而同時在長春全城亦有何各機關射擊之槍聲，及一本Yamato hotel大旅館之後院，亦有炸彈擊破多處，當時全城之商店均關閉，偽政府宣佈戒嚴，城內槍聲未止，且有義勇軍發射之砲彈數枚，落於吉林車站，此後全城各路口均設有保險與機關槍掩護，並派有日軍值日，擔任防禦工作，（丁）八月二日，於長春有一部警察奉命開往鄉間，當時即發生暴動，並反對長春日籍警長，（戊）瀋陽與營口之戰事，曾將當地人民之反日意志提高，並激起當地平民暴動多次，（己）八月十五日於三叉河之「滿洲軍」有一團反正，投入義勇軍中，並將所有之兵器彈藥服裝及給養，均用大車運走，且將該處鐵路之砲兵運中各軍官捕獲，而砲與彈藥隨同運走，（庚）日本每次遣派為進攻義勇軍之「滿洲軍」小部隊，多與義勇軍領袖商通，即報告長官，謂已與義勇軍作戰，並稱滿洲境內現在之義勇軍已發動攻擊，總之，滿洲軍未佔滿洲以前從來所未有者，顧問稼爾池魏列爾呈，十一月二十一日，

金銀行情表

中華民國二十一年十一月十□號星期五
貨項紙水 二十一元五　米市紙水 二十元
省雙毫 每千 新低四百十三元五　舊低四百十三元五
港雙毫 每千低五毫
港單毫 每千加三毫
中央紙 每元五毫二仙三
二二英金 二十一元五毫六
二一金 二十一元
單市 四百四十五元
西貢紙 加七百三元五
印英 每千低九十八元
遠光 每元九毫五
元光 每千低八十一元五
港光 每千低一元
港五仙 每千加四十二元
上海紙 九二八
毫紙 每元值一元六毫一
今日銀行開倉掛牌
英京電報 一零四二五　每磅十四元七毫六仙九
石叻電報 五八二五　每元伸銀一元七毫一仙六
孖啤電報 八九三七五　每盾一元一毫一仙八八
八打威電報 五五六二五　每元一元七毫九仙七七五
舊山電報 二二三七五　每金伸四元四毫六仙九二
佛冷電報 五七　每個一毫七仙五四三八五
呂宋電報 四八七五　每元二元零五仙一二八二
西貢電報 五七　每元一元七毫五仙四三八
暹邏電報 一三九五
生銀價(近期) 縮個半兩即一八一八七五
生銀價(遠期) 縮個半因即一八三一二五
上海電報 七六二七
古羅 十三三〇三七五
大金單 二三三七五
表 金七四六八　七四六二　七零七七
司運票 十四元三毫二仙八　一零五女 二十元〇九五
坡紙 一元六毫八仙〇一　一零五哈 二十元〇九五
分啤紙 一元〇九仙三　一零五丁 二十元〇九五
花旗紙 四元三毫七仙一五　一零五巾 二十元〇九五
雪梨紙 三元七毫八仙二五　二十一元零五
荷蘭紙 一元七毫五仙零五　二十元〇五零
呂宋紙 二元一毫六仙八　一七法金 十六元三毫五
佛冷紙 一毫七仙六五　舊頭壹壹 一十元〇九五
暹邏紙 一元三毫二仙　舊頭四四 八十六元五
正磅紙 十四元四毫五　什磅紙 一十元二毫
省單市 舊毫四百四十五元七　期毫四百四十六元四　紙價九百一十九

欖勿夜冷告白

啟者欖勿准於十月十八日即禮拜二日上午十壹點鐘在本行內有電摩打吊風扇座櫈風扇及各款磁器一大罩吊電燈六支電燈及電器物件等一大單出投以價高者得現銀紙交易限議即日出清　貴客看貨議價下槌之後若有錯漏或意外之事俱歸買者自理特此聲明

中環都爹利街欖勿行謹啟
壬申年十月十四日

曉士夜冷告白

啟者准十月廿七日即禮拜四日上午十點鐘在醫院道八號差館及中環大館內有大幫舊帽舊鞋皮靴布碎衣服櫃箱金銀首飾慶打車舊中西人傢私冇公什物另有由水車館搬去之舊帆布喉黃銅砲銅碼子壳什物一大單分號出投以價高者得現銀紙交易限議即日出清　貴客看貨議價下槌之後若有錯漏或意外之事俱歸買者自理特此聲明

注意先在舊八號差館開投後往中環大館開投　大道中五號曉士夜冷行啟
壬申年十月初十日

宏興鷓鴣菜總行贈醫

鷓鴣菜能治小兒百病能使小兒肥壯功效準確萬試萬靈如有服鷓鴣菜而不見效者可由本藥房醫師診治不收診費，

主任醫師
張曲江　精醫小兒科　擅理咳血
張汝焯　精醫小兒科　統理內外科　擅長蠱症

香港各藥店均有代售
全權總經理 公正行 灣仔莊士敦道（電話二八八五〇）
總行廣州一德中路 宏興葯房啟
經中英政府註冊不准假冒

威靈頓餐室

十月十五日加意全餐每位七毫五先
湯頭火腿三文治
㈠正水魚湯　㈡蝦子鴿蛋　㈢三絲不白鴿　㈣金銀扒牛柳　㈤洋葱雞絲飯　㈥粟米鷄絲飯
㈦炸茨條　㈧扒紹菜　㈨什錦餅　㈩橙霜布甸　⑪台時生菓　⑫咖啡或茶
(另有五毫常餐)
原盅燉品　海狗魚六毫　虫草黑鰡四毫　鳳爪水魚五毫　會菓子貍六毫　燕窩燉鷄半　淮杞草羊式半
正舖在中環威靈頓街電話二五三六八號　第壹枝店德輔道中電話二六八八八　第式枝店高陞戲院對面電話二三零四九

高陞戲院

日月星正第一班
十月十五十六日演
十五日夜演 顛頂本 火燒阿房宮
十六日夜演 兒女風雲 河月
日價：大堂中座二元六　大堂東西座一元一　廂房七元一　二等樓六毫　三超二廂二毫
夜價：大堂中座二元六　大堂東西座二　房二　樓一　二等樓八　超二　毫

九如坊新戲院

中和有聲電映　十月十五日放映
白金龍　新馬師曾 ……
猛絕一時 轟動省港澳 名劇新時本放映
乾隆皇下江南　三集

利舞臺

即日放映 揭穿清宮秘密之一名片 朝閣第套裝
大中華百合傑作
王元龍　湯天繡　周文珠　謝雲卿　主演
革命軍大戰清軍
清宮秘史　情節悲離 佈景壯麗
△清室貴胄 △親王勾引 △伶人妻 △伶人勾引 △王子妃 △好臣媚 △宮妝娥 △鏡林彈
血戰京城 善惡果報淋漓 快……
顯出天堂地獄
十七級映第三期
九集火燒紅蓮寺　第九集十一集二十集
有全部紅蓮寺特刊奉閱

惠伯醫社

內外全科　男婦小兒
介紹人　志在濟世　趙超凡　鄧鶴卿　黃璧泉　盧潤生
貧者贈醫　何燿泉　區子初
中醫黃惠伯　謝端甫
診症所 德輔道中……北行街口電車站 電話二八二〇夜二三七五
社內 惠伯藥行
婦女康健丸 統治月事不調 肚痛白帶 久不受胎等病
男子康健丸 統治甜屎夜屎 遺精 及一切腎病

廣九鐵路華英段行車時刻

直通快車　上省

由九龍開	到深圳	到樟木頭	到石龍	到大沙頭
上午八點十五	八點五十三分	九點四十四	十點十九分	十一點廿五分
下午四點卅五	五點十三分	六點〇四分	六點卅九分	七點四十五分

直通快車　來港

由大沙頭開	到石龍	到樟木頭	到深圳	到九龍
上午八點正	九點〇三分	九點四十三	十點廿九分	十一點〇八分
下午四點廿分	五點廿三分	六點〇三分	六點四十九	七點廿八分

快車票價

	由九龍往省	由省來九龍
頭等	四元六毫	六元
二等	二元六毫	三元四毫
三等	一元一毫	一元四毫

因華口有驗貨　旅客汽車免費
慢車沿途停站時刻及票價可向各站詢問
快慢車俱有軍警嚴密保護。週密異常。
頭式等客位整飾潔淨。座位舒暢。招待殷勤。
三等客位俱用頭二等改裝。光線空氣大加改良。

直通慢車　沿途停站

由九龍開	到大沙頭	由大沙頭開	到九龍
上午九點十五	五點卅六	上午八點四十	五點十分

華段客車

由石龍往深圳	由大沙頭往石龍	由石龍往大沙頭	由深圳往石龍
上午六點卅分開	下午四點五十分開	上午七點四十五開	下午兩點廿分開
十點十分到	七點〇九到	十點卅二到	五點五十七到

英段客車

由九龍開往深圳沿途停站：上午六點廿五開 七點廿六到；上午八點卅七開 九點廿分到；上午九點〇五開 九點四十八分到；上午十點廿二開 十一點十二分到；上午十一點卅開 十二點四十三到；下午十二點十二開 一點十分到；下午一點開 七點十開到；下午廿開 三點五到；下午四點廿開 五點〇五到；下午點開
由深圳開往九龍沿途停站：上午七點〇二開 八點〇二到；上午十點五開 十一點九分到；上午十一點八開 十二點四十七到；下午二點十六開 三點八分到；下午四點開 五點四十分到；下午四點四十開 五點二十分到；下午五點廿開 六點四到；下午六點式開 七點十一到；下午七點四開
(注意)八點卅七分及九點〇五分兩點廿七分及七點十分開之四次車逢禮拜日及假期停駛　八點卅七分及九點〇五分兩點廿分及十一點一分各車逢星期日假期停駛

美國影片在東京

康君

日本雖然常常懷着排斥外國影片的心。但是國內頂大的戲院却不得不演映外國的影片。只是聲一聽方面把那些認爲有傷道德的接吻與形體剪去罷了。聰明的影業商人。或許會回答出來日本人究竟從美國影片中看出了甚麼。但是「看出了奇異的地方和奇異的人」並不是圓滿的答復。假如這個答是不錯的。那嗎。怎麼日本的和服和劍劇的戲劇在美國沒有銷場呢。固然日本的影片在美國觀衆對這種印象的奇異。但是美國影片却以牠的作久便消逝了。然而美國影片却以牠的作風。趣味濃厚。雖的羅活。意志的胆大。趣味濃厚。雖然是攝製於美國。但對於非美國人却是一種新世界。

最近幾月來日本流行的美國影片是地獄天使。這片引起了各方面的注意。日本海軍省的軍官們認爲美國海軍方面要用影片宣揚自己在海軍和空軍方面的威力。而該片更成爲普遍了。在各報紙上討論軍人們認爲該片有許示未來太平洋戰爭中美國佔優勝的嫌疑。但是一般的觀者只是在接吻上感覺難爲情。

吳君誠知我者。願爲我敬謝吳君。若三生不昧。會當再作布衣昆弟耳。言已。陳復就席痛飲。連盡數巨觥。使者退。陳復邀縣兵縱飲。不飲者有罰。務令盡醉而後已。及彝醉如泥。縱橫紛臥几榻上。鼾聲大作。漏三下。陳乃如常命侍者爆湯。閉門而浴。浴室與後街。僅隔一高墻。是夕已有人預置軟梯於墻隅。并有數人在墻外爲之策應。陳一入浴室。固不爲浴。而頻頻澈盆水有聲。既乃從繚軟梯而登。及跨墻而過。乃復垂軟梯而下。則有數人挈之以奔。數百武外。猝與邏者遇。領路者則出商號之圖記以示之。并賄以金錢。自言往江干寄貨。請勿洩乃公事。若寄貨不及。則損失不可計。恐非長官維護商業之至意也。邏者見其狀爲商人。且以得重金故。遂縱之。及抵江干。則有小輪舟停泊於此。已熱火待發。陳徑登舟。易服。上披粗蔴之衣。下着黑土紬短褲。并去其鬚。儼然一舵工狀。而復以汚泥塗其手足。其旁而與之語。忽忽遂發。蓋皆學商賈爲之謀。而預見於縣兵宿酒初醒。猶之朦朧。作睡態。及早起。入視其臥室。則榻前陳猶未起。始訝之。則命人大索。已杳不可得。乃告吳。吳惟而親其室。雖有弋人。亦何得而篡矣。蓋早已鴻飛冥冥。

庸齋漫錄

佣僚

陳景華越獄情形

陳景華既以殺陸佐忤岑春煊。岑大震怒。撤任逐下諸獄。嚴劾之。擬置重典。奧朝命未下。乃命後任吳乃巽監視之。吳與陳爲異姓兄弟。蓋粵語所稱爲拜把者。交誼甚篤。吳乃舍之於別館。與縣衙相距咫尺。昕夕其間。惟遣縣兵數人守其門。不得出館門一步。粵人之商於桂者。多殷富。以陳能治盜。資貨出入。有恃無恐。深愛戴之。日有饋贈。吳亦寬之。聽自入別館後。每於晚膳出資購酒饌。縱飲大醉。時亦邀縣兵與之飲。並殷殷握手稱兄弟。意甚親暱。大有瑣瑣與之言市井事。津津若有餘味。至夜分乃就寢。亦習以爲常。閱月餘。粵部文且至。刑有日矣。陳備饌乃益豐。縱飲亦倍於往日。縣兵轉爲之悒悒。對酒不歡。陳每拊其肩而語之曰。好兄弟。丈夫死則死矣。又寧足畏。況有朝命。死將甚遲。但今生不獲與君等永爲兄弟。當俟諸來世耳。縣兵聞言。有爲之泣下者。陳則揚揚如平常。且戲駢指而自加其頸。傾謂縣兵曰。利刀過頸。快如并剪。爽若哀梨。余嘗戲謂此亦人生一大快事。吾固樂之。君等何戚戚爲。縣兵相對無可措詞。唯唯而已。而於地吳乃縱。謂其友曰。陳雖嗜殺。而其地方不爲無功。乃卒以此罹於重辟。寃甚惜之。而無如愛莫能助何。所幸者。渠能以安樂死。作遺白造。私心未嘗不稍慰也。乃使人饋以嘉饌。副以嘉釀。且遣使者傳語。謂我故人。行將永訣。君此一別。當無相見期。聊具一觴。以作永餞。以功令所在。例當迴避。不能躬詣營前。捧觴爲壽。良用歉然。願君終自愛。苟夙根不昧。必當再爲人間世。再一等宦身也。陳聞而大笑曰。

北極磁氣療法

□失眠者之物理的治療

▲磁極安慰力下可酣然入夢
▲頭部之安置切不宜東西向

（倫敦訊）英國科學者福爾克氏研究不眠病之原因。最近發見此病與地球磁力有關係。據云依其試驗之證明。凡人眠時。其身爲東西向者。因與地球之磁流交錯。故感受一種切實之惡影響。彼主張睡眠宜頭向北方。如是在磁極之安慰的勢力下。可以酣然入夢。不致再有失眠之虞。倫敦大學心理學教授愛凡林士亦主此說。據謂頭向北方。何以可致安眠。科學尚未能確言其故。但與磁之方向確有關係。則確有充分之證據。又云。「磁力及其他宇宙的力。斷然影響吾人身體及精神之程序。例如電的衝擊影響吾人甚鉅。精神爲磁的情形。使人體增加或減縮。而宇宙間之力能。影響人類者。固有甚多也。」

早婚與青年

禽人英

在數千年來封建思想和大家庭制度壓搾下的青年。在受過相當的教育者。對於「父母之命。媒妁之言」的婚姻是已經推翻了。而同時也從一般被舊家庭強迫執行過的早婚青年。也從被舊家庭的束縛中覺醒了。不過到現在。能夠擺脫家庭的桎梏。而奮鬥着的覺悟者。仍爲自身的幸福。只是極少數。我們看到多少不幸的青年。在早婚之下而犧牲着。那麼將何以暗示着青年的朋友們。以一種新的奮鬥途徑。現在先將中國舊家庭。作一所以要形成子女們實行早婚的習慣。一個簡單的分析。

我們可以相信。中國是個民族。而同時「不孝有三。無後爲大」。古書造成了一種畸形的不遺傳。我們每個青年的爸爸。終是應該一種抱孫的心理。在這樣的情形下。每個青年於父親。不惜將一生的未成熟的孩子。或者終至於借債。來替他們完成了他們老人家的娛晚景。以含飴弄孫。在他們也成爲一種必然的收趣。

雖然這也是社會習慣的遺襲。同時也是他們老年人了却心事的表現。舊家庭在常態時。子女。有多至兄弟姊妹數十人者。到了後來。他們當然不知道什麼叫做節育。拼多數的子女長成以後。家長們要累不得。子女的婚嫁。他們被子女的債累。不替子女趕辦婚嫁。以了心事。而子女稀少的家長。看到人家的兒子都已成家立業。也不惜以獨養子女作孤注之一擲。使人家同稱託庇先人餘蔭。幸福者。

尤其是許多的青年。以瘦弱的軀幹。雖然的年齡。而已立在結婚的禮堂中。這無窮。試將早婚的弊端。舉其犖犖大者述之。

關於民族的健康。我們常常可以看到先天不足的畸形人。或者半路夭折的薄命者。中國未來的青年。大都是摧殘了的蓓蕾。早婚的結晶品。如何能使民族的體魄。臻於健康的大道呢。其他的青年結婚之後。有家室子女之累。雖有絕大的懷抱。也爲之冰消瓦解。國家社會是蒙着如何的損失。同時一顆活躍着青春的心。也陷入墳墓。

在舊家庭強制下的早婚青年。你們要跳脫自殺的政策。需要着奮鬥。不要爲了父母之命。媒妁之言而屈服。我。要爲着前途幸福着想。我在這裏爲你們祝福。

潛菴隨筆

琴言

相墓術始於望氣（二）

正朔者。或然或否。在漢以前固不甚重視之也。即以現世而論。歐美諸國已與不用陰曆。而議曆法者。僉以爲未盡善。多有提議改曆者。夫以國曆之重。且已成爲公曆。而以私人資格。且頻議改之。其不甚重視可知。而東鄰某國。自維新至今。猶陰曆與陽曆並用。國事用陽曆。而農事用農曆。實用得其便。且以支干紀歲。要諸陽曆。本當在廢棄之列。則亦相沿不改。殆亦以事成習慣。故成承而乘以爲便耳。例如國我之編年史。於歷代帝王之上。無不冠以支干者。若自茲以往。歷史紀年。一概廢去支干。則與數千年以上之年歲。絕不相承。於檢較上亦微覺不便。若改用耶穌紀年。縱爲一千九百若干年。其用逆溯之法。則耶穌降生以前若干年。則尤數典而忘其祖。近於媚心向外。竊期期以爲不可也。或曰。春秋雖用魯公紀年。而歲首必大書春王正月。夫正月而繫之以王。是豈非奉當王正朔乎。曰。周曆建子得天統。以夏曆之十一月爲正月。是仲冬而非春。故論者謂以夏時冠周月。蓋孔子主行夏之時。苟明乎此。愈以見陰曆之不可廢。而兼用陰曆之未可厚非矣。由斯以談。則遵奉與否。似不妨聽民之自便。若必欲強迫而行之者。則民國之事。倍重於此者。曾未可以屈指數。又何如先急其所急之爲愈乎。

自科學輸入中國。於是一切卜筮星命。讖緯術數。以及堪輿家言。皆目爲迷信。而諸事皆廢。而信之者且視前更甚。如推背圖燒餅歌。及黃蘗禪師詩。爲言於少年時。習人所能及之者。即時一言及。亦爲一悔而已。未嘗據以爲信也。逮乎民國之初。則雖偉人志士。亦大

萬善堂
益蛾丸
補氣健腎
專治夜便腰痛脚軟耳鳴虛弱等症
每盒壹員

萬善堂
養血丸
滋水固精
專治血虛血熱勞傷腦痛夢洩等症
每盒壹員
注意 如水火均不足 早服養血丸 晚服蛾丸 立效
香港加咸街萬善堂廣告
代理省 海源藥廠
澳門提督街安正興中西

歐家全
立治頑皮
世有癬癩治不愈。各症頑皮。歐家全獨發明。全家得癒。永無後發。
每盒五角 各處均有代理
總行中環 電話

公生源
金麒麟女寶丹
自有此丹婦女無病
統理經前經後腹痛
金頭暗病遠近閉經
月事不調一服見功
（每盒壹元）
何權生止毒丸
專治一切便毒不論新流久流
伏毒濕毒一服見効
街公生源藥發行

虎騎馬牌
清宮秘方
外治白帶
不用服食。全無感覺。藥性和平。可用。（單料三毫。雙料五毫）（三天斷根）
（行銷七年 戒斷萬人）返工時一手搶嘈。強國新藥。放工後吸漸輕。則日肥。
大煙不除。又試用別家藥。可戒夜吸。則白病發生矣。
總發行中環街廿八號伍肆記行

常夜疲乏無神。夫婦感情漸疏。然亦無可奈何也。此即牙齦病使精神與身體兩虧之緣因。亦即忽略之故。以致牙齦出血。牙齒鬆浮。不久恐將完全脫落或拔去。今伊不敢張口。不欲言笑。而自覺羞恥。樂趣全無。切勿常此以往。延誤終身。趁乘牙齒壯健之時。即用
朗氏牙膏。早晚一次。可保君之康健愉快。並制止牙菌之破壞工作。
福朗氏牙膏非普通牙膏可比。既保牙齦。又淨牙齒。並殺牙菌。請即試用。便知將來君之安康愉快。均有穩固之保障。萬勿以牙齦病爲兒戲。今四十歲之人。每五人中約有四人患此病。青年患者亦以千計。
福朗氏醫師。係著名之口腔病專家。發明此膏。該膏含有牙齦病之收歛劑。全球牙醫均信用之。
(F 2)
香港經理大利洋行各大藥房均有出售
Forhan's
FOR THE GUMS
福朗氏牙膏與普通牙膏不同。專爲防免牙齦病

老刀牌香烟

三輪 男車 嘜線衫 空前優美 粵港
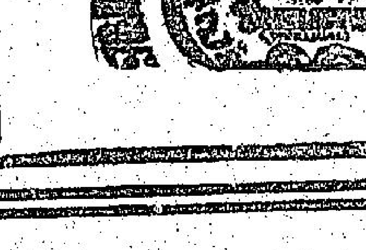
天下無不是之父母乎
孝須父母在子女方面當然是不可不有之美德但在父母方面着以爲凡事父母無有不是那就未免太頑固了現在世界進步一日千里又安可頑固守舊乎是故父母對於子女健康問題亦應隨時代廓其眼光選擇由科學製備由科學證明勝於昔時之藥品給與服用不可宥於一孔之見以致貽悞無窮嬰孩自己藥片爲天下馳名兒科專藥爲其後盾者有最高等醫藥名家之介紹爲其證明者有無數量之父母贊其功能舉凡一切兒科腸胃疾病如食積腹痛便秘發熱嘔吐泄瀉傷風痰厥出牙蛔蟲等症莫不十分可靠靈驗如神故爲父母者均不可不備之也
各藥房均有出售或直向上海江西路四五一號韋廉士醫生藥局函購每瓶七角六瓶三元五角郵費在內郵票收用
嬰孩自己藥片